ESTABLISHED 1872, NO. 20858 THE SHUN PAO SHANGHAI, WEDNESDAY APRIL 29, 1931.

# 申報

中華民國二十年
四月二十九日 星期三
外埠四大張 本埠另加增刊三大張
今日本報售大洋四分五厘
第二萬零八百五十八號
中華郵政特准掛號立券按照總包特別優金寄送之報紙

上海跑馬廳五馬路口
東方飯店
中西大菜 書寓備齊
房間設備 比家精美
房金定價 比家便宜
附設書場 供客消遣
唯足各界稱譽
上海灘一精美便宜的飯店
車站輪埠特派招待汽車接客一概免費
電話六四二〇六 電報掛號七〇五〇

# 華隆中醫院

本院院董
杜月笙先生 張嘯林先生 金廷孫先生 高士奎先生 楊順銓先生 顧竹軒先生 馬福祥先生 孫繩武先生 宋雪琴先生 王省三先生 金古樸先生

本院特約醫士
夏應堂先生 王仲奇先生 丁仲英先生 朱子雲先生 徐小圃先生 殷受田先生 沈琢如先生 蔡香孫先生 金雨時先生 郭伯良先生 謝利恒先生 程門雪先生 劉左同先生

## 宣言

啓者疾痛病苦人所難免延醫服藥勢所必然不幸而遠客他鄉呻吟床第舉目無親誰爲侍奉即病勢不爲之增劇其將何以速愈况復處此米珠薪桂之際個人能維持一家之生活良非易易設再羅疾則一醫一藥之費動至數十金試思依人作嫁及中等家庭每歲每月能進幾何而不足供一病之需徒嘆命途之乖舛實由生活之高昂也再如病象之進退症勢之變端朝夕莫測延醫來診於數十分鐘內豈能盡測病原因循延誤莫此爲甚至於病家之躁急旁人之驚惶藥石雜投飲食無忌皆由缺乏醫學常識所致敝院有感於此不惜巨大犧牲替公衆服務 開辦以來多蒙社會人士贊許診務日益忙碌戰戰兢兢以顧邮民生强健民族爲唯一目的今爲普及起見用特縷呈敬告各界幸希
亮鑒

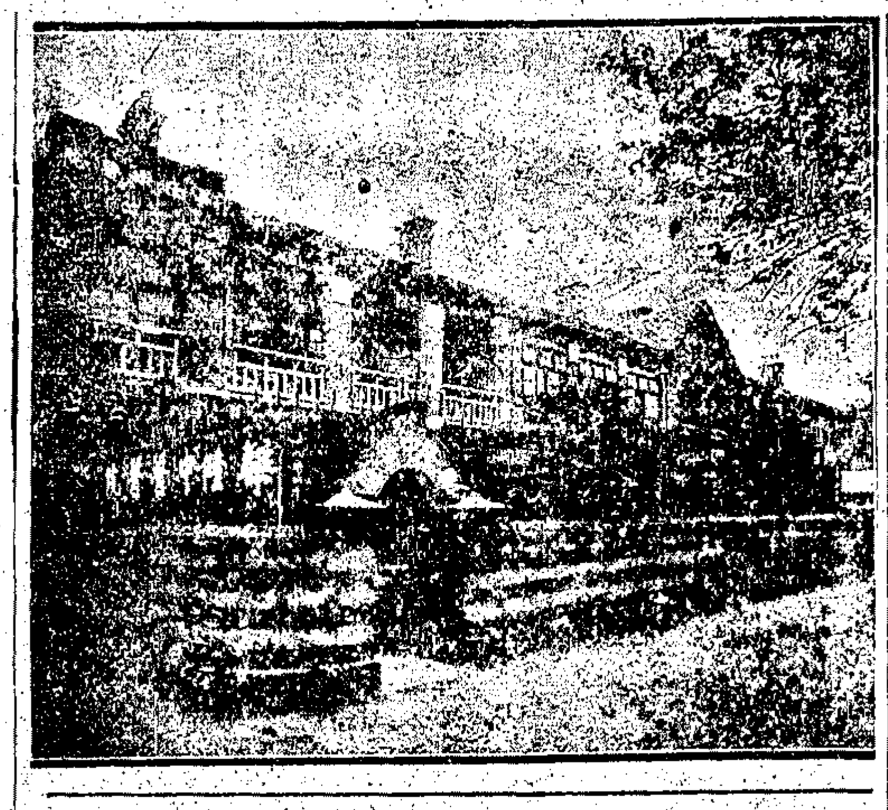

## 院長丁濟萬啓事

茲因外埠遠道來申就診於鄙人者日有數起惟寓在客商旅店之中治療之難悉其詳與夫服侍之不得其道當在情理之中且病情瞬息萬變若延醫莫及則惟有抱恨靡窮耳鄙人深鑒於此緣爲設法以後可逕往本院住宿由鄙人親自診視既得醫治之所復免跋涉之勞對於病之轉變當可洞悉無遺看護之週到更能詳察靡失斯爲一舉兩得二美畢具矣諸維不宣統希
公鑒
再者本院特約醫士及住院醫士尚有二十餘位限於篇幅不及全載深爲抱歉 幸希 鑒諒

電話三三九二七
院址 法租界長浜路華格臬路四十八號

本院職員
正院長 丁濟萬先生
副院長 馬壽民先生
醫務主任 胡光軒先生
事務主任 管永年先生
住院醫士 童少伯先生 董嵩周先生 蔡仲一先生 韓哲仙先生 趙伯淵先生 吳智安先生
看護 王仲珊君 馮景明君 童復明女士 蕭淑珍女士
庶務 聶鶴松先生

## 特點

(一)名醫創設 本院由名醫丁濟萬先生所創設復得海上諸大善士之襄助所以規模既然偉大組織亦甚完備
(二)各科咸備 本院特聘海上名醫擔任本院特約醫士無論內外婦幼咽喉花柳針灸損傷推拿眼科等以及各種手術莫不咸備
(三)診察詳悉 本院所聘醫士均爲海上素有名望者學識經驗兩臻豐富故對於病症之始末變態咸能洞悉無遺再加以詳細之診察自然藥到病除與有名無實敷衍了事者截然不同
(四)看護週到 本院有鑒於病房看護之重要特聘富有看護經驗之男女看護生數名日夜輪流以侍病者其性情之和善看護之週到與其他醫院中性情高傲目空一切者實有天淵之別
(五)取費低廉 本院爲減輕病家經濟上之負担起見故對於門診祇收號金二角(以每日上午爲限)住院分三等取費甚廉另印詳章函索即寄(附郵一分)在此生活日高無力延醫者可免斷醫絕藥之處
(六)貧病給藥 本院內附設藥房凡貧病無力購藥者一律給藥分文不取蓋全人等志在顧邮民生强健民族故雖貼資之藥品亦一概齊辦隨方配給
(七)地址幽靜 本院地處法租界異常幽靜四周遍栽樹木青葱可愛絕無繁囂擾之聲加以房屋高朗日光充足確是養病良所
(八)空氣新鮮 空氣爲人生之要素而於病者尤爲重要本院爲求空氣流通起見故於病房特加注意既清潔又寬敞頗爲病家欣慰
(九)普通病房 特關普通病房專爲便利工廠工人商店夥友以及公館傭役等無力住院者而設惟須經各主人正式備函方可進院每日住院費及醫藥等費僅需大洋一元以示優異
(十)特製靈藥 本院院長本濟世之精誠念病家之疾苦以特將祖傳秘藥加以改製因種目繁多不及細載另刊詳細篇目以及樣品附郵五分函索即寄

# 國術叢書

從根本上指導 是國術界生命 有迅速的進步

## 四個特點

一、各書編制，悉與教本相彷，分路，分段，分式。層次極爲明顯，且每一式中，均附以詳細說明。盡人可解，盡人可學。
二、無論在天井中，房屋中，祇須方丈餘地，即可從事練習。不須擇地，便利無比，如教授團體，極易收整齊劃一之效。
三、各書著者，均係當代技擊名家，出其一生學力，指示後進，步法，拳法，以及武器使用，均有來歷，絕非一般野狐禪可比。
四、各書除儘量說明練習方法外，更附有著者動作寫眞圖，及關於武家之源流派別，國術之深造途徑，使讀者得良好之遵循。

| | | | |
|---|---|---|---|
| 查拳圖說 | 中央國術館著 | 一册 | 二角半 |
| 捷拳圖說 | 傅秀山著 | 一册 | 三角 |
| 七星劍圖說 | 吳志青著 | 一册 | 四角 |
| 三義刀圖說 | 金一明著 | 一册 | 七角 |
| 形意拳圖說 | 靳雲亭著 | 一册 | 七角 |
| 練步拳圖說 | 吳志青著 | 一册 | 三角 |
| 教門潭腿圖說 | 吳志青著 | 一册 | 六角 |
| 六路短拳圖說 | 吳志青著 | 一册 | 五角 |
| 科學化的國術 | 吳志青著 | 一册 | 三角 |
| 六通短打圖說 | 金一明著 | 一册 | 六角 |
| ★少林拳法圖說 | 朱鴻壽著 | 一册 | 三角 |
| ★少林棍法圖說 | 程宗猷著 | 二册 | 四角 |
| ★長鎗法圖說 | 程宗猷著 | 一册 | 二角 |
| ★單刀法圖說 | 程宗猷著 | 一册 | 二角 |
| ★劍法圖說 | 宋康平著 | 二册 | 六角 |
| ★射技圖說 | 武營秘本 | 一册 | 二角 |

有★符號者售七折・餘售九折郵費每種二分半

上海及各省 大東書局

# 游覽書

指導游覽的方法●計畫游覽的程序●支配游覽的費用
風俗名勝●水陸交通●食宿處所●各個有詳盡之紀載

下列各書，都是作者實際的報告，根據他的經驗和最近的情勢，每一個地方，有許多縝密的指導，讀者備之，不但游覽前可得相當的準備，便是游覽時也可增無窮的（…）（外埠函購郵費加一）

| | | |
|---|---|---|
| 黃庚東遊日記 | 三册 | 二元(實洋) |
| 太虛大師寰游記 | 一册 | 一元(九折) |
| 國內大旅行記 | 一册 | 五角(七折) |
| 新都遊覽指南 | 一册 | 四角(七折) |
| 蘇州遊覽指南 | 一册 | 五角(九折) |
| 普陀遊覽指南 | 一册 | 三角(九折) |
| 怎樣的遊西湖 | 一册 | 五角(九折) |
| 湖上 | 一册 | 四角(九折) |
| 西湖叢話 | 一册 | 四角(九折) |
| 西湖探勝記 | 一册 | 二角五分(九折) |
| 新測南京城市詳圖 | 一幅 | 三角(九折) |
| 新測杭州西湖全圖 | 一幅 | 三角(九折) |

上海大東書局各省

# 經濟讀物

適合於一般中等學校參考和研究

| | | | |
|---|---|---|---|
| 現代社會經濟思想問題 | 查士驥譯 | 一册 | 八角 |
| 馬克斯主義評論之評論 | 羅敦偉著 | 一册 | 六角 |
| 唯物史觀之批評的研究 | 劉天予譯 | 一册 | 五角 |
| 中國近代經濟發展史 | 侯厚培著 | 一册 | 一元 |
| ★楊格計畫與賠償問題 | 陶百川編 | 一册 | 五角 |
| 中國之金融與匯兌 | 曲殿元著 | 一册 | 五角 |
| 中央銀行制度概論 | 梁鉅文著 | 一册 | 八角 |
| 青年經濟獨立指導 | 謝菊曾譯 | 一册 | 六角 |
| 金貴銀賤問題 | 陳德徵編 | 一册 | 五角 |
| 消費合作原理 | 侯哲菴著 | 一册 | 二角五分 |
| 企業的結合 | 蔡慶憲譯 | 一册 | 二角五分 |
| 合作綱要 | 尹讓能譯 | 一册 | 六角 |

經濟學的重要理論，經濟學的思想史觀，經濟學的領域，經濟學原質，經濟運動的事實，經濟與社會間的關係，經濟學的運用。下列各書指示極富

世界經濟叢書 侯厚培主編

| | | | |
|---|---|---|---|
| 世界人口狀況 | 侯厚培編 | 一册 | 六角 |
| 世界農業狀況 | 吳覺農編 | 一册 | 八角 |
| 世界工業狀況 | 李承緒編 | 一册 | 七角 |
| 世界金融狀況 | 朱彬元編 | 一册 | 六角 |
| 世界貨幣狀況 | 侯哲菴編 | 一册 | 六角 |
| 世界貿易狀況 | 侯厚培編 | 一册 | 七角 |
| 世界勞動狀況 | 丁同力編 | 一册 | 一元 |
| 世界交通狀況 | 楊哲明編 | 一册 | 六角 |
| ▲經濟學問答 | 毛起鵾編 | 一册 | 四角 |
| ▲財政學問答 | 丁留餘編 | 一册 | 五角 |
| ★會計學詳解 | 許士沅著 | 一册 | 四角 |

有▲符號者六折，有★符號者七折，其餘一律九折，郵費各二分半

上海大東書局各省

# 上海四馬路 大東書局

十五週紀念

## 新屋落成

正式開幕 廉價贈品 三十五天

### 廉價贈品簡則

一・上海大東書局十五週紀念新屋落成正式開幕廉價贈品三十五天自四月廿七日起至五月三十一日止外埠寬限十天至六月十日止
一・本局出版物照表目上符號標明折扣廉價如下
▲九折 △八折 ◎七折 ○六折 ☐五折
一・凡購本局出版物均有贈品標準如下
A 購書滿洋十元贈安徽銀行儲蓄券十元本外埠一律
B 購書滿洋五元贈安徽銀行儲蓄券五元本外埠一律
C 購書滿洋二元贈採頭日歷一枚外埠改贈紀念書券一元
D 購書滿洋一元贈象牙圖章一枚刻名免費以兩字爲限外埠
E 改贈紀念書券五角但本埠亦得改領書券
F 一元以內三角以上由本局贈紀念贈品一件
一・寄務不計預定雜誌亦照贈送
一・下列各部份廉價折扣如下但不致送贈品
A 法律函授學社報名入學學費九折
B 照相部無綫電用品部一律照原售實價再打九五折
C 寄售部文具部自來水筆部一律照原售實價再打九折
D 電刻贈品部照原售實價再打七折
一・在廉價贈品期內本局營業時間自上午九時起至下午八時止
一・備有詳細書目函索即寄

## 上海各界慶祝國民會議籌備委員會徵求遊藝事啓

五月五日之國民會議開幕爲全國各省市國民代表均已紛紛選出齊集首都本會特聯合各界民衆組織籌備委員會於五月五日下午七時起在上海市商會舉行遊藝大會爲此登報徵求全市各著名歌舞團體及游藝團體均於五月四日前派員前往南市林蔭路上海市黨部宣傳部本會辦公室接洽一切屆時勝企盼此啓 乙A919

## 國民會議代表招待處通告第一號

爲通告事本處奉令組織成立已於四月二十七日在成賢街中央大學內生物館設立辦公處所開始辦公凡京內外各機關投遞公文函電請逕送本處除分函外特此通告 乙A931

## 國民會議代表招待處通告第二號

爲通告事本處已於四月二十七日在南京成賢街中央大學內生物館組織成立開始辦公並在下關天興旅館及江口大新旅館各設接待處各代表到京時請就近向上列各處接洽或逕行通知本處以便照料爲荷此通告

國民會議代表招待處謹啓

# 永安有限公司

# 春季大減價

四月廿三日起 共二十一天

# 光施公司

春季大減價二十一天

四月念三日起

# 新新公司

春季大減價二十五天

乙A 2417

## 福德堂國藥號正式開幕通告

敬啓者本號開設滬西曹家渡五角場自建新屋現已工竣佛選緒茲擇於四月念九日就正式開幕如蒙各界賜顧價特無不克己藉表歡迎此通告即希公鑒

## 葉茀康律師 夏孫煥會計師 受任 康德堂國藥號 福德堂國藥號 蘇生製藥社 暨 沙伯揚君 常年法律會計顧問

本律師會計師受任上開當事人常年法律會計顧問嗣後如有侵害上開當事人一切權利事宜者本律師會計師當盡依法保障之責特此通告 葉律師事務所南京路四〇九號電話一三九〇 夏會計師事務所新閘路成都路燕慶里電話三四四四八號

## 北京致美樓菜館今日開幕

本樓開設四馬路大新街口丹桂第一台原址並特建三層新式洋樓備用雅座寬敞空氣充足如蒙各界賜顧無任歡迎 乙A2351

## 經營地產者注意

君若欲經營投資地產事業機密而可靠請臨四川路七十號中國營業公司面晤經理必能洞悉一切而使君信任也

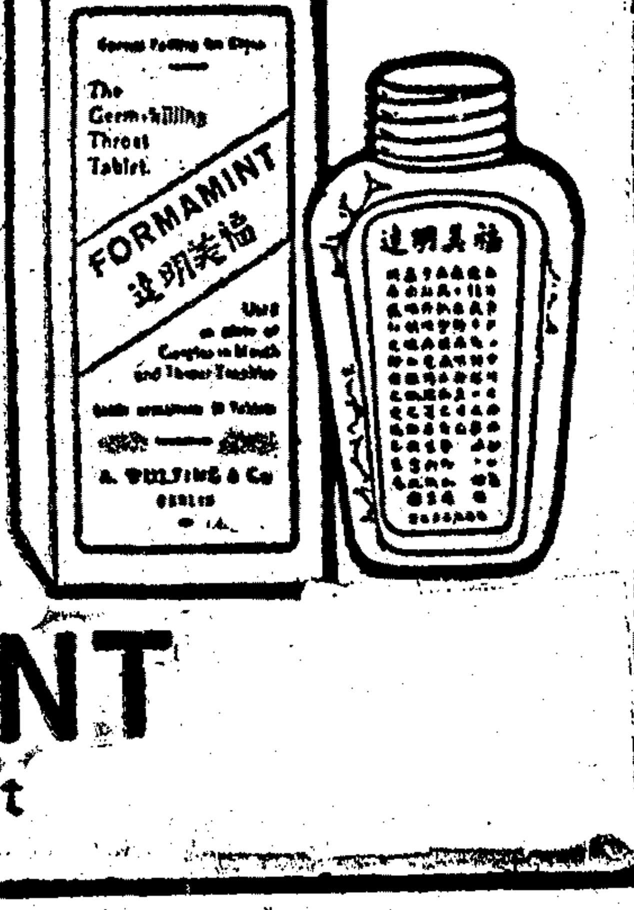

## 福美明達 保喉藥片

柏林華發大藥行精製 中國美最時洋行經理 各大藥房均有出售

商標 百靈

### 喉痛立止

咽喉初覺隱隱作痛之時。速含福美明達一片於口中。俟其溶化。使喉滋潤。痛必立止。福美明達。功能殺菌消毒。常含可防喉患而免傳染。因喉痧喉炎猩紅熱紅疹流行性感冒等。都由空氣中之病菌傳入口中所致。是以人衆之地。尤宜含此藥片。以保康健（一）

FORMAMINT
For Sore Throat

## 中國皮件公司新世界遷移大馬路開幕大廉價

本公司開辦迄今已十餘年爲吾國箱篋界之先鋒所製各種旅行嫁妝出洋用等貨品久蒙各界稱許並承樂用茲因新世界房屋破舊不堪且地方太淺不敷應用故已擇定盆湯弄口英大馬路三百十六號新造四樓洋房開幕特別大廉價以誌紀念如欲上等之貨請至大馬路如欲中下之貨請至新世界爲盼

中國皮件公司敬啟 乙A2236

## 英國普羅騰史爾保險總公司爲委託經理事啓

本公司 The Prudential Assurance Co., Ltd. of London. 開設英國倫敦始於一千八百四十八年資產二萬萬二千餘萬金磅資力雄厚信用昭著久蒙各界贊許茲委託華信水火保險公司全權經理專保各地水火兵盜偷竊以及汽車郵包繭子等險保費低廉賠欵迅速如蒙惠顧無任歡迎此佈

洋總理聞沙倫謹白

## 嗬國佛立太司保險總公司爲委託經理事啓

本公司 Insurance Company "Veritas" Ltd. (Guaranteed by the Royal Exchange Assurance Corp. of London.) 開設爪哇始於一千八百七十八年由英國魯意爾易克司產其保險公司擔保該公司資產一千三百餘萬金磅資力雄厚信用昭著久蒙各界贊許茲委託華信水火保險公司全權經理專保各地水火兵盜偷竊以及汽車郵包繭子等險保費低廉賠欵迅速如蒙惠顧無任歡迎

洋總理聞沙倫謹白

## 華信水火保險公司啓事

本公司代理英國 The Prudential Assurance Co., Ltd. of London. 嗬國 Insurance Company "Veritas" Ltd. (Guaranteed by the Royal Exchange Assurance Corp. of London.) 專保本外埠各種廠棧房屋貨物等火險輪船各埠水險以及汽車繭子郵包兵盜偷竊等險保費格外克己設遇不測賠欵異常迅速如蒙賜顧請駕臨南京路四九號中央房子三樓第B十七號房間與經理韓雲龍程鵬雲兩君接洽爲荷

總經理張新初謹白 乙A2422

## 商標 請用皇冠雙斧牌 硫酸錏 肥田粉

本肥田粉係荷蘭名廠出品曾經實業部上海商品檢驗局化驗合格認爲有益農產性質純良效力偉大保證成分淡氣百分之二〇・六〇乃最上等淡氣肥料定價公道以利推廣凡各埠商號願意經銷者請即賜函或駕臨接洽無不竭誠歡迎也

總經理 上海黃浦灘二十七號 英商怡和洋行謹啟 乙A2278

## 上海穗豐公司經理江蘇浙江兩省怡和洋行 商標 皇冠雙斧牌硫酸錏肥田粉通告

本公司由英商怡和洋行委爲江浙兩省總經理以來推銷該粉日見增廣功效卓著有口皆碑或有僻壤之處恐未普及爲特通告如欲分經理者請即駕臨小東門資弄本公司接洽可也 乙A2273

## 美利興烟草股份有限公司緊要啓事一

本公司經股東會議決擴充股本推廣營業重新改組所有各股東款去年所發臨時收據將以報日爲始限至本年五月十日爲止掉換新收據凡所執之收據不來掉換者爲自己放棄概作無效特此通告 乙A2249

## 美利興烟草股份有限公司緊要啓事二

本公司爲推廣營業內部改組所有一切往來票據及手續迄今對外未給清者以登報日爲始限至五月十日爲止逾期概作無效特此通告

## 美利興烟草股份有限公司緊要啓事三

本公司爲內部改組所有自去年十月開辦迄今與本埠各烟紙號及外埠各經理家營業往來賬欵仍歸本公司按照簿據收取特此通告

## 中國營業公司通告

本公司所發行規元四百五十萬兩之八厘債券定於本年四月廿八日即星期二在上海四川路七十號本公司事務所憑照銀行或本公司之收據及認購證開始交換特此通告

中國營業公司秘書安達姆啓

## 美商中國營業公司通告

按照分派新股之條件本公司此次所發行新股規元三百萬兩之股票將於本年五月一日在上海四川路七十號本公司事務所憑認股證及付下之末次每股八兩五錢之股欵開始交換特此通告

中國營業公司秘書安達姆謹啓

## 南美烟葉公司緊要啓事

敬啓者敝公司跑街朱祥定因在外承接生意有與本公司定章不合之處已於本月念四日解除職務嗣後對於公司營業概無預問之權深恐往來各家未能知悉特此登報聲明再敝公司嗣後在外收取貨欵概以本公司正式收據爲憑否則不能有效合併聲明諸希公鑒

四川路一六八號南美烟葉公司啟 乙A2254

# 招商局船期

江靖快輪准於四月廿九日（星期三）晚開往長江各埠
江新快輪准於四月三十日（星期四）晚開往長江各埠
新豐快輪准於四月三十日（星期四）上午九時開往烟台天津
廣利快輪准於四月三十日（星期四）午刻開往福州
圖南快輪准於四月三十日（星期四）上午九時開往烟台營口

寧紹公司 寧紹輪船准於三月廿九日星期三開往長江各埠 本輪帳房啓

萬象快輪四月二十九日禮拜三開往福州 三北輪埠公司啓 2360乙A

怡和 湘和輪船准於四月二十九號即星期三晚開往漢口沙市宜昌 沿途均靠 船泊虹口華順碼頭 甲A7003

## 大來輪船公司 美國郵船公司

五月一日格蘭總統開往紐約經舊金山及巴拿馬運河
五月二日克利夫倫總統開往香港及小呂宋
五月六日麥迪遜總統開往香港及小呂宋
五月六日林肯總統開往美國西雅圖
如蒙惠顧請駕臨敝公司客票部接洽無任歡迎
上海廣東路三號 電話六六三七三

## 青浦通利輪船局改接早早班送夜夜班通告

定五月一日起除原有中班照舊行駛外改接早早班送夜夜班滬上回青旅客可搭上午七點滬京快車夜班送下午八點三十分安亭開京滬頭二三等車茲除另發時刻表外特此登報聲明 本局爲便利旅客計 乙A2418

## 寧紹商輪股份有限公司發給股息通告

本公司定自五月一日起發給十九年份官息凡我股東請照下列時間攜帶新股票至江西路六十三號本公司股務處收取至未經掉換之老股票請照章掉換新股票後與十八年份股息一併付給爲荷特此通告（時間）上午九時半至十一時半下午一時至四時（星期日休息） 乙A921

## 鎭江福運輪船股份有限公司公告

本公司第五屆股東常會因股東簽到未足法數流會茲經董事會議決訂於五月一日起發給官利希各股東凡屬舊股請持息摺新股即持收據至本公司付息合亟登報公告 甲A1005

剿共半月刊 湖北共禍調查報告專號

湖北全省共禍略圖 湖北共禍調查報告（附十七年湖北各縣共禍比較圖） 一、軍閥時代的共禍 二、武漢政府時代的共禍 三、最近兩年的共禍 共匪在湖北的機關勢力與其形勢 1武漢共禍概況 2武漢附近各縣共禍概況 3鄂東共禍概況 4鄂北各縣共禍概況 5鄂西南各縣共禍概況 6鄂西北各縣共禍概況 今後湖北共禍的問題與剿共方略 附錄：最近共匪的大陰謀（附蘇維埃政府軍事匪黨工會等組織圖八幅）

湖南共禍專號內容一斑 湖南共禍統計念七幅 湖南全省共禍概況 長沙共禍調查報告 江西共禍專號內容一斑 江西共禍概況 江西赤化區域略圖 江西各縣共禍實錄

每份售價一角 半年十二期大洋六角 全年廿四期大洋一元二角 郵費在內 書存無多 ●定閱處● 上海總郵局八七九號信箱 不收郵票

## 金圓外交

Dollar Diplomacy By S. Nearing & J. Freeman

張伯箴 丘瑞曲譯 四五八頁 實價一元四角

要了解美帝國主義怎樣一躍而登世界經濟的司令台，要了解美帝國主義一切政治，外交，軍事等行動的內幕背景，要了解「門戶開放」和「利益均沾」所給予中國的恩惠，這是一本材料最豐富，敘述最深刻的書。原著者均爲美國現在著名經濟學教授，他們在本書中把美帝國主義演進的特點，對於中國及近東之讓與權的爭奪，對南美洲之政治與經濟的侵略，以及對歐洲之財政壓迫，均作極有系統的敘述。每章附以圖表，尤足供參考。本書前由水沫書店出版，現歸敝局發行。本外埠各新書店均有代售。（函購免郵，掛號加六分。） 乙A0142

上海東華書局 北四川路公益坊內

## 英文民族週刊

The Chinese Nation

第一卷第十六號

◀定價▶ 每期二角 全年七元 國外十元 郵費在內

◀要目▶ ▲社評 ▲法權交涉之進展 ▲國民會議 ▲中日兩國對賽狗之態度 ▲黃唐法官之報告 ▲美國人所歡迎之中國新聞 ▲法國之軍費 ▲私立教育機關之登記 ▲專著 中國宜採之將來治金計畫 中國航業之將來 匪徒與外國傳教師 南洋經濟 ▲中報選譯 ▲公佈文件 ▲書籍述評 ▲一週大事 ▲讀者論壇 ▲建設述要 黃宗勳 Boris P. Tergasheff A. M. Gurill

經售處 商務印書館 各省大書坊 發行部 上海九江路二十四號C四樓

## 光明之路 半月刊

第一卷第四期

普羅文藝的幻滅與共黨的文化侵略的陰謀 堅冰
共產黨之所謂文化運動的解剖 斐天譜
所謂共黨力量之總檢閱 賈之
共產黨沒落的前夜 袁嘯
蘇俄紅軍的內幕 夏秋龜一著 員譯
中國重要城市之工商業（二續） 李奇流
世界經濟恐慌與失業問題 李千城

本刊價目（郵費在內） 每月二期 每期一角 預定 半年十二期洋一元 全年念四期洋二元 郵票代現 不折不扣
代售處 本外埠各大書坊 總發行所 南京明瓦廊二十四號

## 大學投考指南

所搜學校計爲：廣州中山，廈門，浙江，上海交通，勞動，同濟，光華，中央，武漢，南開，北京，北平女大，北平女師大，北平交通，稅務，唐山，東北，等十八校，內容分試題及解答兩大部，更分爲：國文，英文，數學，黨義，史地，物理，化學，博物，八大門，是書集十九年度國內著稱之公私立大學新生入學試題，並製爲詳明之解答，每本實售大洋一元，寄費外加一角二分
發行及函售處 南京中央大學張谷岑 代售處：中央大學門房，上海麥家圈大樂教育用品社，共和書局 函索樣張附郵二分

## 中學投考指南

是書集十八及十九年度江蘇省立各中學高初中各科級新生插班生入學試題及其解答，內容分試題及解答兩大部，更分爲：國文，英文，數學，黨義，常識，史地，理化，博物，八大門，所搜學校計爲：中大實驗，南京，鎭江，常州，無錫，蘇州，宜興，太倉，松江，上海，南通，揚州，如皋，鹽城，淮安，淮陰，宿遷，徐州，蘇州，松江，徐州女子，等二十一校，每本實售大洋九角
發行及函售處 南京太平街共和書局 代售處：中央大學門房，上海麥家圈大樂教育用品社

搜羅宏富 書凡三百餘頁 解答精詳 乃升學之指導 乃自修之良師 各科常識之南鍼 各地大書店皆有代售

## 中國法學函授學院招生

教科完備 學費低廉
宗旨 普及法律教育 養成司法及行政人材 造就法治人員
院址 上海博物院路三十五號三樓
報名 五月一日起 章程函索附郵一分
董事 鄭洪年 董康 吳經熊 江一平 王寵惠 鄭天錫 陳霆銳
院長 陳霆銳


## 國民革命軍戰史編纂委員會徵求史料通告一

國民革命軍秉承總理遺訓服膺三民主義自粵誓師數門六戰統一國家其間經過戰役大小凡數百次精誠殺敵以成立烈豐功奠黨國永固之始基開世界大同之先聲洵足以昭炳竟區光榮竹帛惟是頻年作戰役個職史修輯未遑茲當軍事期終編纂爲容更緩現奉明令組織國民革命軍戰史編纂委員會即日成立期以半年完成初稿竊以見聞有限罣漏堪虞亟應廣蒐宏材期成信史深望海內英賢軍旅袍澤互出秘帙同襄盛業無論公牘雜誌或紀述野聞凡與戰史攸關者均祈不吝見示俾斷簡殘編亦堪參討剞劂片羽吉光全資徵信備荷惠賜希於本年六月以前寄交南京參謀本部敝會如須取回原件並請附函聲明以便事畢寄還凡經採取即將台銜列入編纂用彰令名事關傳信偉烈博訪邦人君子幸垂察焉 乙A623

## 浙江省高等普通檢定考試委員會布告第一號

案查本委員會奉令組織辦理浙江省高等普通檢定考試事宜茲經決定自五月一日起至二十日止爲兩種檢定考試報名期間六月二日至四日爲高等檢定考試日期六月五日至六日爲普通檢定考試日期凡志願應試者仰於報名時內攜帶最近二寸半身照片四張報名費兩元並取具本省委任以上公務員或中等以上學校教職員一人之保證書親赴浙江省高等普通檢定考試事務所（附設杭州平海路教育廳內）報名可也外埠函索規程保證書者須附郵票四分特此布告 乙A2063

## 上海市高等普通檢定考試委員會爲宣示報名考試日期通告第一號

案奉考試院考選委員會頒發檢定考試規程規定有中等以上學校畢業之同等學力者得應普通檢定考試有大學或專科學校畢業之同等學力者得應高等檢定考試及格者分別發給檢定考試及格證明書得有前項證明書者於每屆各該檢定考試時均有應試資格檢定考試不及格而其所受檢定之科目中有得六十分以上者就各該科目發給及格證書得有前項證書者於每屆各該考試除其業經及格科目之檢定現經本會議定報名日期自即日起至五月五日截止報名手續來會填報名單繳最近四寸半身相片三張相片背面書明姓名並取具本市各機關委任以上公務員或本市已立案之私立中等以上學校校長或本市殷實商店二人簽名蓋章之保證書如願考試時留膳者另繳膳費一元報名地點西門大吉路上海市教育局內本會考試日期五月十六十七十八十九日二天應試時自備筆墨圖器具逾期概不補考如有合於規定資格而願應試者仰即來會取閱規程索取保證書（函索附郵一分）報名應試幸勿自誤考試地點另行佈告特此通告

中華民國二十年四月十七日 委員長徐佩璜 戊A1328


## 江海關二五附稅國庫券基金保管委員會還本付息通告

本月底應行還本付息之各項庫券（一）續發江海關二五附稅國庫券第二十號本息票（二）續發捲菸庫券第二十五號本息票（三）十九年捲菸庫券第十六號本息票（四）十八年關稅短期庫券第二十三號本息票（五）十八年編遣庫券第二十號本息票（六）十九年關稅短期庫券第十三號本息票（七）十九年善後短期庫券第九號本息票（八）二十年捲菸庫券第六號本息票（九）二十年關稅短期庫券第四號本息票一律均於四月三十日起由各地中央中國交通三銀行開始付款特此通告 乙A341

## 讀書雜誌 少年時代 當代文藝 戲劇雜誌 四大雜誌 特價預約 祇有二天

| 價目 | |
|---|---|
| 讀書雜誌 | 全年十二冊 定價三元 |
| 少年時代 | 全年廿六冊 定價二元四角 |
| 當代文藝 | 全年十二冊 定價三元 |
| 戲劇雜誌 | 全年十二冊 定價三元 |
| 預約五折 | 郵費每種三角 |

贈品
1. 定全年一份贈優待券
2. 定兩種贈書券一元
3. 定三種贈書券二元
4. 定四種贈書券三元

限在門市定購同行批發不適用

神州國光社

本社新增學校文房用具貨式最爲齊備價格最爲低廉

## 政法叢書 續出兩種

### 政治學史概論

張景琨譯述 定價七角 郵費二分

本書係英國大法學家前牛津大學教授波拉克（Pollock）先生所著全書計分四章第一章敘希臘羅馬時代之政治學發達情形第二章敘中世紀及文藝復興時代之政治學發達情形第三章敘十八世紀及民約論第四章敘近代之主權論及立法原理書中獨到之見甚多允富於精確批評誠西方不可多得之良著原書已有六七種文字之譯本今張君得著者之許可復將其譯爲中文以餉國人

### 近世政治思想史

張虹君譯

是書爲美國麥利恆（Merriam）鮑爾恩（Barnes）等十數教授所合著凡近代政治思想之起源及其與他種社會科學自然科學之關係莫不詳論其他如政治思想之弊端優點與夫今後之趨勢均在申明之列尤其關於政治思想之各方面無不鞭辟近裏清晰易解使讀者閱後對近日之政治思想有統盤之概觀誠爲研究政治社會及現代思潮者所必不可少之書 定價一元八角 郵費五分

商務印書館啓

## 方針 和 態度

生活週刊的方針：是以讀者的利益爲中心，以社會的改進爲鵠的。
生活週刊的態度：是常常在那裏求進步。
全年五十二期預定連郵費國內一元五角國外三元五角郵票代價九五折

生活週刊社 總發行所 上海華龍路環龍路口 分銷處 各埠大書店均有經售


# 海軍舉行大校閱◉陳調元電蔣主席對被彈劾各節有所剖白◉浙省府通過杭江路借款合同草案◉（見國內要電）英新預算案提出國會◉（見國外要電）國務會議決任趙錫恩爲實業部次長◉（見要聞）國府請國聯各專門組爲全國經濟委員會建設上之顧問◉（見本埠新聞）

## 命令

國民政府二十八日令 茲制定國民會議秘書處組織條例、公布之、此令、又令、河北省政府原設立農鑛廳工商廳、著依修正省政府組織法、改併爲實業廳、此令、又令、兼河北省政府農鑛廳廳長常炳彝、兼職、此令、又令、任命何玉芳兼河北省政府實業廳廳長、此令、又令、代理立法院院長邵元冲呈稱、經濟委員會秘書陳念中、因病辭職、請免本職、應照准、此令、又令、代理立法院院長邵元冲呈請、任命朱彬元爲立法院經濟委員會秘書、應照准、此令、

## 國內要電

### 海軍大校閱 昨日開始舉行

江犀豫章兩艦檢閱已畢

［南京］海軍大校閱二十八開始、下午二時、由校閱委員長陳紹寬、暨校閱委員楊慶貞等、及隨檢員十餘人、由下關海軍碼頭、乘小火輪、先至江犀軍艦、將該艦官兵、按名點驗、並巡視水手艙暨機艙各處後、令演習救火及備戰、末由陳訓話、勉各員兵努力服務、爲黨國效勞、次至豫章軍艦、循例點驗全體官佐士兵、並檢閱艦內各艙畢、即令大操攻禦各術、及演放魚雷等、結果成績甚佳、定二十九仍繼續校閱其他軍艦、（二十八日專電）

### 陳調元聲剖被劾各節

［南京］陳調元二十五電蔣主席、謂迴電祗悉、竊查皖省鹽米兩項稅捐、早經遵令撤銷、糧食管理局查驗船隻、亦已隨時放行、均經分別電呈行政院查核在案、軍警稽查處之設立、前因安慶通蕪各埠、地屬沿江、五方雜處、販運違禁物品之案、時有發現、責成該處嚴密查禁、藉符功令、近以試辦期滿、成效未著、議決撤銷、飭令各公安局、負責嚴查、至謂征收烟稅、發售烟照、與勒民種烟各節、絕無此事、皖北匪類肆擾之地、偶有毒卉發現、即行令各縣剷除、案牘具在、尚可復按、乃各方虛擣事實、淆惑聽聞、上勞廑系、惶悚萬分、京皖接近、如蒙派員莅查、便明眞相、屏營待命、伏維垂察、（二十八日專電）

### 二法權協定 外部請發全權證書 準備簽字手續

［南京］外交界息、中英·中美·中巴法權問題、已距簽字期不遠、法國方面雖尚無具體表示、但深信如英美解決、法亦不致獨持異議、現外部除準備簽字手續外、並已具呈行政院、請轉呈國府、將簽訂中英·中美·中巴·中法解決撤銷領判權協定全權證書、即日頒發、（二十八日專電）

［南京］伍朝樞電外部、謂近日結果甚佳、可與英同時解決、據官方確訊、中英中美日內可告結束、不致遷延、（二十八日中央社電）

### 重光日內來華 續商法權問題

［南京］外交界息、日駐華代辦重光、已定二十九日啓程來華、約二日可到滬轉京、商法權問題、現外交當局對日政府草案之法權交涉對案、頗注意、又息、重光離華前、曾向外王表示、倘日政府將旅順大連交還中國、則中國可否允許日僑、在華有內地雜居權、王當時表示、倘租界租借地、完全解決、及日在華駐軍、一律撤退時、日僑在華、當有雜居權云、（二十八日專電）

［南京］某方息、中日寧漢案雙方已備妥手續、俟重光返華、即可解決、（二十八日中央社電）

### 張學良今日自平南下 衛隊一部昨出發 行營辦公處擇定

［北平］張學良二十九離平赴京、今晚在私邸已遍傳見各將領、（二十八日專電）

［北平］張學良衛隊一部、今日下午五時南下、衛戍隊手槍營、二十九南開、均止浦口、候令渡江、張及于鳳至·朱光沐等、二十九或三十赴京、（二十八日專電）

［北平］張學良今午游故宮、下午在行營接見蒙古代表及戢翼翹·周學昌等、（二十八日專電）

［北平］于學忠·胡若愚今日下午五時、在外交樓宴在平各國公使代辦、爲張學良介紹、爲普通酬酢、七時散、（二十八日專電）

［北平］張繼定二十九赴京、張學良約三十南下、均出席國議、（二十八日專電）

［北平］劉桂堂電平、將來平謁張、（二十八日專電）

［北平］孫殿英代表金尊華、昨晚轉孫致張學良函、張約金今晚會談、（二十八日專電）

［天津］新任井陘礦務局長宮燮英二十八晚九時赴平謁張謝委、並請訓示一切、（二十八日專電）

［天津］張學良派侍衛副官田金聲等二十餘人、二十八晚十時過津晉京、爲張籌備南下事宜、（二十八日專電）

［南京］鐵湯池財宋官邸、二十九起、着手遷移、騰出全部房屋、爲張學良佈置行轅、一切設備、仍與張第一次來京時所辦單帳相仿佛、（二十八日專電）

［南京］張學良到京後、副司令部行營

# 河南中原煤礦公司股東鑒（商股）

本會奉省令組織業於三月一日成立關於公司之股本財產均須澈底清查理登記第二次常會議決為保障股東權利起見先行通知各商股東於六月一日以前將股票號碼抄送本會以便登記特此通告各股東依限將姓名住址及股票號碼金額一併函送本會
河南中原煤礦公司整理委員會啟

# 河南焦作中原煤礦公司啟事

本公司開辦迄今十有八載所產煤炭品質之佳久為國人所推許火力勁大然燒無煙最適於家常鍋灶尤為本公司之特色自民國幾經經濟壓迫與英商福公司合組中福公司十四年福公司業經中輟本公司無形停頓因受軍事影響未能運輸深引為憾茲幸全國統一車運通暢本公司產額亦日見增加除在河南各埠設有經理處推銷外擬在漢口上海天津各埠招商承銷章程函索即寄如願承銷者請與本公司接洽可也

# 官商合辦　烈山煤礦股份有限公司通告

運銷事宜概歸總公司營業處直接辦理原設之浦口運銷廠現已改為浦口煤棧除該廠門售業經招商承包外所有京滬長江各分銷處領運煤斤仍照向章與敝棧接洽
敝公司遵照董事會議決總公司遷至蚌埠順河街本月廿九日實行函件即希直寄蚌埠司遷蚌後原設浦口運銷廠…

# 通海墾牧公司啟事

前因田地註冊一案函徵各股東意見多示得復茲經四月十六日董事會議決凡係代管地畝股東由公司代向縣場登記惟曾經佃去分地據者須在五月十日以前寄到公司以備彙併呈驗其地價除已來函自行酌定外概須依照議案所定地價填報至領地自管之股東應自向縣場登記特此陳明伏希股東諸君公鑒

# 交通部上海電報局通告

奉交通部沁電開茲為便利通信起見特准各該局自五月一日起收發中國與歐洲各國間往來之信電報（Daily Letter Telegrams）暫以經大東或大北水線傳遞者為限每字作一法郎二十五生丁收費現合銀一元零四分其收發辦法如下（1）收報人姓名住址之前應加註納費標識LT（2）准用文字以華文及遞級電准用文字為限（3）每電以二十五字為最少限度不滿二十五字者亦作二十五字計費（4）遞延時間至少須遲四十八小時後投送（5）除預付回報費外其他各種專務辦法（Special Services）概不適用仰各遵照並登報通告等因奉此除遵辦並刊登洋文報外合亟登報通告俾眾週知此佈

# 交通部電政同人公益會籌備委員會通告第二號

本會奉交通部令成立籌備一切進行事宜業於上年九月間起開始辦理徵求會員及登記手續並通告各在案截至本月十日為止業已登記者約計五千人前經第九次會議議決准於本年四月十五日起着手辦理選舉如各方同人志願入會於本年五月一日以後方始寄到者雖可照常登記惟因時間關係或恐不及列入選舉名單內對於第一屆選舉權祇可放棄除呈報及通電外合再分登申新兩報即希公鑒

# 隴海鐵路管理局車務處佈告第二號

為佈告事本路遵照部令於本年五月一日起所有貨運價目一律增加百分之十五茲經規定增加貨物運價辦法六條附錄於左俾眾週知此佈

增加貨物運價辦法（1）貨物運價增加百分之十五（加價）表已經印發各站應用（1）軍運物品運價亦應遵令按成增加（1）凡依據運價計算之費用如搭報物品裝載逾量私運貨物之類一律按成增加（1）凡起運車輛牲畜棺柩鈔幣之類經鐵道部訂定之貨物分等表載明運價者暫不加價（1）凡起卸倒車囤存盤棧車輛等費已經另訂價目不照貨物運價計算者概不加價（1）凡起運車租…

# 津浦鐵路管理委員會通告

為通告事奉鐵道部令以金價飛漲各路支出增勢非將運價增加不足以維現狀該路貨票經呈行政院提出第十九次國務會議議決於本年五月一日起實行等因奉此經飭據車務處詳擬辦法及各站貨運情形擬具改革辦法除令飭速照擬改印運價表外自五月一日起將所有貨票暫照現行運價加百分之十五先行實行特此通告

# 津浦鐵路管理局招標　承辦供給美松木及板　廣告

本局需購美松木料業經招商投標承辦定於浦口本局開標所有標單及投標須知等項可向浦口本路總務處材料課索閱

# 建築廣東省政府合署委員會徵求圖案

廣東省政府現決定在廣州市河南建築合署預算建築費一百萬元一切圖案須徵集設計定首獎五千元二獎三千元三獎二千元有志應徵者請於五月十五以前親到或函建築廣東省政府合署委員會索取徵求圖案條例可也　會址設廣東建設廳內

# 上海籌募陝災臨時急振會啟事

陝西春賑迫切為災民生死關頭朱子橋先生早已派有專員分赴該省災區切實查放現朱先生又來滬接洽振欵一俟彙齊即親往關中督促進行凡我父老昆季諸姑姊妹有願助陝西急振者諸速送來以便朱先生一同帶往實為眼前莫大功德

收欵處　天后宮橋上海市商會　雲南路仁濟堂內賑務委員會辦事處　寧波路中旺弄中國濟生會　凡捐欵諸君請交以上所指地點隨時取有本會正式收據為憑　再本會假設上海雲南路仁濟堂內　統希慈鑒

# 普善山莊警告

敬啟者敝山莊辦理掩埋暴露歷有年所對於路隅遺棄孩屍逐日檢收不遺餘力當為各界所共鑒去年共收孩屍三萬四千八百十八具內計草包孩屍一萬二千二百十八具均無板材盛殮係將紙草包裹者每爲犬嚙分尸殊屬慘目傷心且穢臭四溢易生疫癘刻下天氣漸熱務勸各界居民格外留心勿仍沿途拋棄以重衛生而益人道如有嬰孩夭殤者須妥備棺木裝置運至敝山莊妥為埋葬或由電話通知以便派人來前收埋並祈各大善士如見有前項棄屍情事亦請隨時知照功德無量特此勸告伏乞公鑒

總董王一亭　主任王駿生謹啟　通訊處閘北太陽廟北普善路　電話閘北三九六號　分撿收處南市三官堂路又浦東旗昌棧左近　總辦事處六馬路西首二號　電話一八五六九號

# 法國克靈新九一四大批到申

法國克靈藥廠之新九一四"CLIN" SulfoTréparsenan自發行以來各地醫家用者日衆以致有供不應求之勢敝行對之深以致歉仄茲者大批貨品刻已到申以後更當隨時備足以副採用者之雅意各種分量俱備就近向各藥房購辦可也敬此布聞　諸希亮鑒

法商百部洋行藥品部謹啟　上海廣東路一號

# 黃瑞馨齋香燭號　北石路寧波路支店　新屋落成開幕通告

本號創自前清光緒元年總店設在文監師路分設迄今已歷五十餘年虔造各種名香精製加占貢燭早蒙社會人士所贊許本號為酬報各界之盛意起見惟有在出品上力求改良對于選擇原料悉取上乘內不參和雜質污料使無負社會不瀆神明此為唯一宗旨非敢自欺欺人故比年來營業寖盛銷行遐邇現因原有房屋不敷應用重行改建業已工竣謹擇四月念九日開幕如蒙賜顧無任歡迎特此通告

---

| 本報定價目 |
|---|
| 中國境內每月洋一元三角五分每三個月洋三元八角五分每六個月洋七元五角全年洋十四元六角（日本朝鮮同）◎新疆蒙古每月洋二元◎歐美各國每月洋四元七角◎香港澳門每月洋二元九角◎報費先惠郵票不收 |

| 本報廣告刊例 |
|---|
| ◎特等（甲）登於報名下以二十六字高為一行共念二行每日每行計洋二十元（乙）登於要聞前以四十字高為一行共十五行每日每行大洋十九元正（丙）登於新聞欄中以四十字高為一行每次以三行起碼每日每行大洋九角 |
| ◎頭等（甲）登於報名旁每日每行大洋二元（乙）登於封面半版地位每日每行計八角 |
| ◎二等登於新聞前後地位每日每行大洋一元二角 |
| ◎三等登於本埠附刊分類廣告地位以二十字高為一行每日每行大洋三角 |
| ◎圖畫週刊每方寸洋四元備有詳章函索即奉 |

| 本館電話 | |
|---|---|
| 總機（四線） | 六一五二七　六一五七六　六一五七七　六一五七八 |
| 轉接各部辦事室 | |
| 電報掛號 | 六〇七八 |

本館開設上海漢口路二十四號始創自同治十一年即西曆一八七二年

# 國民會議

# 會場在布置中　招待處通告各代表

〔南京〕國選總事務所佈置股、刻於場外搭彩牌樓八座、計會場前面三座、中山馬路新街口四座、中央大學成賢街各一座、（二十八日專電）

〔南京〕國民會議會場全部工程、定五月二日工竣、會場大門高築樓閣式大松坊一座、四週以各種色紙、製成黨徽、滿佈紅綠色電燈、大石橋與成賢街兩處、亦搭松柏牌樓一座、均正在趕辦中、（二十八日專電）

〔南京〕國選總事務所佈置股二十八配定職務、文書張心濂、收發朱金灝、繕校王樹春、出納唐瑞康、關於會場佈置、派葛銘勳等六人担任、（二十八日專電）

〔南京〕國議警衛處、已由吳思豫積極籌備、定五月二日、移至會場辦公、担任警衛工作、（二十八日專電）

〔南京〕國選總事務所通令各省、以此次選舉、係以團體為單位、較普通選舉為簡便、縱有特殊情形、亦應共體時艱、力崇節約、所需經費、務須實銷力撙開支為要、（二十八日專電）

〔南京〕民會招待處通告、（一）各代表到京時、先到下關車站天興旅館內之接待處、或江口大新旅館內之接待處接洽、引導入城、隨赴民會秘書處報到、向招待處通知、（二）各代表赴秘書處報到時、應將當選證書、交處蓋戳登記、即將證書交還、（三）招待處接到報到通知後、即指定宿舍、由宿舍事務主任、接待一切、（四）各代表宿舍均編列號數、大房住三人、中房住二人、小房住一人、（五）代表公費、另待規定致送、（二十八日專電）

〔南京〕民會代表招待處二十八開會、張肇圭主席、議決、招待處組織、分文書事務兩組、每組下分設若干股、代表宿舍、每舍派一事務主任、並酌派事務員二人、函聘王輔宜・朱玖瑩等十人為招待處幹事、（二十八日專電）

〔南京〕民會代表報到處、已派定鍾鴻志等數人、擔任接待・登記・攝影等手續、處內備就登記單、由代表隨時依式填註、並派定光華等照相館、專任映照代表本身相片、代表宿舍已派定十六處、是否按每一省市或數省市代表、合住一處、或用抽籤方法分配居住、尚在斟酌中、（二十八日專電）

# 民會秘書處　昨日開始辦公

## 組織條例公布　蔡元培之談話

〔南京〕民會秘書處二十八日開始辦公（定月底正式成立、葉楚傖下午偕各秘書到處視察一週、佈置一切籌備事宜、至秘書處組織條例、已由蔣主席先行核准、依照組織、將來再交大會追認、（二十八日專電）

〔南京〕國議秘書處組織條例、二十八日公布、設主任秘書一人、承秘書長命、掌理全處事務、處下分設文書議事總務三科、設秘書若干人、分掌各科及特定事務、文書科掌文電繕擬編校典守印信代表報到等、議事科掌議程紀錄提案及決議案整理印刷及有關會議事項、總務科掌預決算編製欵項出納布置等一切雜務、（二十八日中央社電）

〔南京〕民會秘書處定三十起、接受各代表之提案、並編列議程次序、（二十八日專電）

〔南京〕蔡元培語某社記者、此次民會提案、余意不必過多、但求能行、與其多而不行、不若先就其能行者而行之為得、至約法草案內容、審愼周詳、頗得簡要入竅之精義、又縮小省區、為予夙所主張（此事如果實行、他日政治之易於進步、可指日而待、（二十八日專電）

# 各省市民會選舉辦竣

## 京市工界代表被檢舉

〔鎮江〕蘇省農會教育會等團體選舉、今晚揭曉、農會于懷忠・張民權・夏鼎文・高柏楨・石民傑・仲建輝等六人當選、教育會秦鳳翔・馬飲冰・祁錫勇・陳斯白・秦聯奎・彭大銓等六人當選、（二十八日專電）

〔杭州〕省民選事務所奉總所電催、各縣選冊已着手總結算、代表定五月二日首途、（二十八日專電）

〔天津〕國民會議代表市選舉、二十八上午九時開匭、晚六時竣事、書萬平得九五九票、劉不同得九三九七票、陳文彬得八四一一票、當選為代表、劉係市黨部整理委員、陳文彬在津浦路服務、代表旅費、業經市府決定、每人二千一百元、（二十八日專電）

〔天津〕遼省國議當選代表、金恩祺・梅公任・王化一・閻寶航・趙雨時・王卓然・楊大光・王光恩・盧廣績・葉奇峯・蔣德興・杜乾學等、二十八晨過津赴平謁張、請訓後、即晉京、（二十八日專電）

〔北平〕平市國選代表今正式公告、陳周蘆當選、代表等定五月一日赴京、（二十八日專電）

〔北平〕遼國議代表趙雨時金鼎臣閻寶航等十三人、今午抵平、謁張後即入京、（二十八日專電）

〔濟南〕省黨部二十八日招待濟市記者、請各報於民會開幕日、全出特刊、以廣宣傳、魯民會代表出席、決派記者一人隨往、（二十八日專電）

〔太原〕晉國選代表王錄勳等、偕招待員苑友梅二十八午赴京、各界歡送者五六百人、儀容頗盛、（二十八日專電）

〔南京〕國選總事務所接熱河電、該省選出代表姜迪震・陳國士・楊裕文・胡之潤・譚文彬等五人、又接北平電、該市選出代表陳石法・周作民・董霖等三人、（二十八日專電）

〔南京〕南京市民會代表杜哲庭當選後、忽有市民二十餘人、具呈檢舉、並臚列證據、謂與選舉法規定之當選資格不合、並援引山東工界當選人周勝芳、資格不合當選無效為例、請依法撤銷其當選資格、（二十八日專電）

〔南京〕寧夏國議黨代表任冠軍、已啟程、但省黨部奉令停止活動、特電總所取銷代表資格、已照准、（二十八日中央社電）

〔南京〕熱代表選出農姜迺震、工陳國士、商楊補文、教胡之潤、黨譚文彬、二十七日已啟程、（二十八日中央社電）

〔南京〕粵商代表鄒殿邦、不願當選、以次多數張炳堂遞補、（二十八日中央社電）

〔香港〕中央二十七電粵執委、晉京出席民會、二陳決不往、林雲陔陳策等亦未定期起程、（二十八日專電）

〔香港〕粵民會代表二十八抵港、二十九晨濱桂代表乘秩父丸北上、粵商代表鄒殿邦辭、以霍炯棠繼、（二十八日專電）

〔香港〕黃強二十八抵港、聞將代表陳

銘樞晉京、（二十八日專電）

# 五院工作報告

## 日內即可付印

〔南京〕五院工作總報告、已由國府轉送中政會審查、日內即可付印、其分類係以院為單位、全文約四十萬言、擬分訂兩巨冊、分送各代表參考、（二十八日專電）

# 鄂西匪勢窮蹙

## 各縣舉辦清鄉

〔漢口〕行營參謀處二十七日通電、各報館均鑒、查鄂西自賀龍匪部、盤踞洪湖以來、數年於茲、迭經我軍痛予圍剿以後、該匪受創甚鉅、狼狽竄往江南公石藕池等處、復經我湘鄂各軍、跟踪追剿、又竄津澧石慈等縣、我湘鄂兩軍、再接再厲、前後夾擊、遂將該匪截成數段、實力消散、潰不成軍、惟該匪狡詐異常、作惡不已、一部竄至調弦口・桃花山一帶、賀匪本人、則率殘部向五峯鶴峯等縣深山竄據、負固頑抗、冀作困獸之鬥、乃令湘鄂部隊、盡力窮追、不滅不止之決心、跟追不已、該匪無法、只得放棄鶴五、竄至巴東、偷渡長江、竄擾秭歸興山歸遠等縣、以遂希圖竄至襄樊陝南交界邊區地方、以避大軍圍剿、不料該匪伎倆已被我軍識破、一面調川軍一部、順流而下、其他一部、則溯流而上、上下夾擊、而該匪行踪殊速、已竄歸遠等縣、乃得與該匪接觸、賴我官兵奮勇衝鋒、先後斬獲一千八百餘人、槍支四百二十二支、刀矛二百五十四件、旗幟九十四件、該匪受茲挫敗、及迭次傷亡、實力損失、約三分之二、乃棄甲曳兵、向遠安北方之楊坪集及南漳圍之東鞏市等處、拚命逃走、現該匪勢窮力蹙、成驚弓之鳥、業經逃魂、斷難久活、本行營已令湘川鄂各部隊、分途向該匪追剿堵擊、四面合圍、並懸賞十萬元、生擒賀匪、通令各軍、一致努力進剿、至我進剿各部隊、無不趁此良機、奮發忠勇、努力殺賊、連日報捷之電、雪片飛來、逆料數年積匪殄滅、計日可待、是則黨國之幸、民衆之福也、至逃往調弦口桃花山等處賀匪一部、經湘鄂各軍進剿後、殘匪四散、連日已將桃花山剿清等處、次第收復、現正協同各縣、舉辦清鄉、搜剿餘匪、其他朱河八尺口峯口等處之匪、亦經鄂軍各部、協力痛剿、次第收復、殘部竄入洪湖港汊潛伏、最近將段德昌匪部、在新溝咀附近擊潰、現正搜剿洪湖等處殘匪、從茲鄂西赤匪、當可告一段落、然痛定思痛、吾民苦矣、至匪區善後、救死扶傷、辦理急賑、撫輯流亡等事、政府亦正積極一一舉辦也、（二十八日專電）

〔漢口〕郭勛部傳哀余三團、二十六日由趙家河峽口、向東鞏市猛攻、賀龍率殘匪退瀟家隘、郭侯各軍到後、再總攻、又范石生令李桂中率一旅逼南漳、攻賀匪側背、並蕭清由鄂北竄南漳殘匪、蕭之楚部陳王兩旅、會剿龍王山殘匪、在王家店王家坂觀音岩各處、斃匪甚多、已將龍王山克復、殘匪仍在追擊中、又新三十四師在王市擊潰殷超殘匪、正向雞公嶺追剿中、（二十八日專電）

〔漢口〕王思譽昨赴鄖陽組行政公署、所部由趙冠英率領、（二十八日專電）

---

快樂

小兒科聖藥　嬰孩快樂片

統治孩病　易服效速　每瓶三角

上海中法藥房總發行　全國分行均有出售

應酬煩勞

精力果濟否　常服百齡機　增添食量　培補根元　即使公私蝟集　自能措置裕如

上海九福公司出品　大瓶二元　小瓶一元　各埠中法藥房中西藥房以及各大藥房各大商舖均有出售

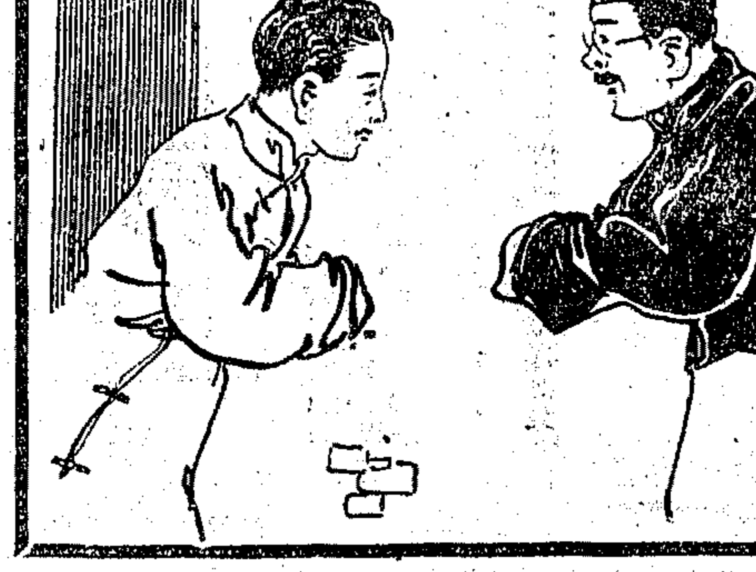

外搽六零六

大盒一元　小盒二角

主治　疥癬頭爛腳　濕氣梅瘡瀆瘡癧　及一切皮膚破爛等　皆可治用立見痊愈

上海四馬路五和大藥房發行　各埠均有藥房出售

## 報喪

劉鑑生吉生先生令堂沈太夫人痛於四月念七日亥時壽終內寢茲擇於五月一日午時大殮謹此報聞

霞飛路一千二百卅一號劉全受堂賬房啟

## 石美玉 率姪 道生 訃告

先母吳太夫人痛於本年四月二十五日未時在滬寓無疾壽終年八十有六擇於四月三十日(即星期四)午時在萬國殯儀館大殮下午三時在製造局路伯特利醫院禮堂舉行基督教禮四時扶柩往虹橋路萬國墓地安葬除另行擇期致訃追悼外先此哀聞

孤哀女石美玉 姪道生 姪媳石梅成 孫志宗 孫媳張安怡 曾孫女繼非等泣啟

甲A964

## 三弟鑒

信悉不別而行殊屬非計我弟之苦衷兄等自往府上面敘後已大體明瞭府上各人因不見返均焦灼萬分表示願接受我弟之提議見字即請函約地點面談總之兄等自信定可設法令我弟滿意也 二兄白

## 陳順福(S. H. Tan)聲明

鄙人業已辭退蘭格木行一切職務與該木行脫離關係爲此登報佈達週知

## 藍樂壁洋行遷居聲明

啟者本行絲樓及機器部今遷居在四川路三十一號三樓照常營業光顧者請移玉至新居可也 藍樂壁洋行啟

## 陳星記福號遷居聲明

啟者本號原居爲天津路四百九十二號今於國曆四月廿九日遷至寗波路五福弄口二百四十三號洋房一樓照常營業光顧者請移玉至新居接洽可也 陳星記福號啟 乙A2308

## 虹口大戲院(爲「風流船主」影片事)向全國國民道歉

敝院前以失於檢點貿然開映未經上海市電影檢查委員會檢查許可之「風流船主」影片以致辱及國體獲罪國人深爲抱歉嗣後除遵照上海市電影檢查規則將所映各片向上海市電影檢查委員會聲請檢查然後公映外並擔當絕對服從黨部政府一切法令辦理藉免錯誤而贖前愆此鄭重聲明並致歉忱諸維亮察 乙A2403

## 松江旬刊對松江醫院院長馮友鹿君道歉聲明

逕啟者前以施姓延請松江醫院院長馮友鹿診治一案敝刊投稿披露因與事實不符引起許多誤會文字上又瑕疵重重對於馮君非常抱歉茲經調查得悉醫金由四至八而十二元及遲遲診察等完全與事實不符除於馮君另行書面道歉外特此登報聲明 乙A2467

## 伍叔儻啟事

四月上旬上海各報所登中山大學預科國文新氣象新聞一則其中所舉孔德沙孟海二君早已離職聞野鶴君係專任本科功課與預科並無關係先此亦並未任大夏大學教授李孟楚段淩辰二君則兼任本科功課均非預科教員至戴家祥君雖係文科副教授但向專任預科及高中部功課並非新薦特此聲明以符事實

## 郭壽華啟事

壽華始終忠誠信奉孫總理三民主義絕對反對共黨焚燒殺非人道主義與賣國行爲反對第三國際陰謀我國至以前當局對余懷疑經合法手續向中央國府主席陳明解決外特此聲明 郭壽華白 乙A2414

## 晉豐永金號啟事

上海證券物品交易所九十二號經紀人晉豐永係民國十七年由淩頌南吳志剛二人所創立現晉豐永將其一部份營業讓與吳志剛君等接辦前凌吳二人合訂之股單經營業已作廢嗣後該號營業與凌頌南君完全無涉由吳志剛姚以[illegible]等負責特此聲明 甲A983

## 浙台海門慎裕草帽行鳴謝黃隊長德政啟事

敝行夥友李祥甫李品月陷身匪窟消息全無茲於本月廿一日由台輪船赴東磯海山突被海匪在[illegible]擄拔迄今數月[illegible]黃隊長在洋面緝匪追[illegible]擊斃多匪將二人救回再生之德無以爲報特登報端聊表謝忱

## 首都廣州酒家啟事

本酒家股東李榮基之股份早已讓與本酒家日內李榮基假名李文承受[illegible]予李榮基在外招搖同人等與本酒家無涉除[illegible]外特此聲明[illegible] 乙A6042

## 鐘表同業公鑒

雙鎗老牌各種時鐘機器之堅固式樣之美麗久已馳譽全球茲由本行直接發行定價低廉如蒙各同業賜顧請駕臨敝行接洽不勝歡迎

上海泗涇路二八號米田洋行啟 電話一三七二四

## 瞿鉞律師受任大中磚瓦窰廠常年法律顧問通告

大中磚瓦窰廠主人暨董事長朱兆圻經理朱鴻圻兩君以訓政時期諸務建設磚瓦爲營造需用最繁之品土質須求精良燒煉尤貴合度浦東下沙土粘堅韌試製應用耐久美觀爲探最新式機器就鎮南廣四五百畝部署竣工業已出貨工廠磚行紛來定購唯創業伊始諸凡法律保障來所商聘本律師爲常年法律顧問本律師以革命目的原在建設大中廠業當予受任爲此登報通告嗣後關於大中廠營業名譽財產及其他法益本律師應盡保障之職特此登報 事務所上海梅白格路M十七號電話三二六三三 律師瞿鉞啟

大中 董事長 朱兆圻 經理 朱鴻圻 事務所上海英租界牛莊路德興里九六號 廠址浦東下沙鎮 戊A913

## 鄂森律師受任協興銀公司常年法律顧問通告

嗣後關於協興銀公司之一切法益本律師有依法盡保障之責 事務所四川路七十二號 電話一一六六一 乙A8242

## 倪徵噢律師 鄂森律師 何谥鎏會計師 證明張渭生脫離三才電機針織染煉廠股東關係

茲據當事人三才電機針織染煉廠股東俞炳耀史鶴軒等聲稱敝廠股東張渭生因另有他就自願退出股東關係嗣後關於三才廠之銀錢及貨物進出盈虧等概與張渭生無涉除由張渭生另立退股據外特再委託代表登報聲明等語前來合亟代爲登報如上

事務所四川路七十二號 電話一六六一一 乙A2427

## 黃宇平律師受任競明畫鏡玻璃公司常年顧問並代表聲明

茲據上開當事人之聘爲常年法律顧問又據該公司聲稱[illegible]各界貨款往來已由其職員[illegible]往來證明[illegible] 寓所[illegible] 電話二七七三六號 戊A925

## 徐元誥律師 梁棣佺律師 受任江蘇綏靖督辦署法律顧問此啟

事務所北京路三十二號 電話一〇八四一

## 吳履平律師受任湯紫純君常年法律顧問

事務所南市國貨路八號 電話二三〇六號 松江忠信弄口 電話四一六 戊A929

## 余華龍 劉之謀 律師 代表浙江路洪德里房客盛駿芳等五戶反對房東非法加租勒索小費並緊要聲明

茲據浙江路洪德里房客盛駿芳等五戶來所聲稱[illegible]房東張姓等經租賬房[illegible]加租[illegible]小費[illegible]以待解決[illegible]委任代表登報聲明如上 事務所[illegible] 電話一〇九八三號

---

## 席裕昌律師受任大滬跳舞廳常年法律顧問並緊要通告

本律師受任大滬跳舞廳常年法律顧問嗣後如有侵害該廳營業及一切法益者本律師當依法保障之[illegible] 事務所南京路保安坊內 電話一九八四四號

## 席裕昌律師受任安亭鎮天福菴德盛號常年法律顧問

## 律師徐炳成徐福基受任三益新綢廠暨廠東趙洪文君法律顧問通告

事務所上海白克路成都路口三多里 電話三三五九四

## 高文麒律師爲無錫蕩口鎮天章洋貨號清理通告

本律師茲經無錫蕩口鎮天章洋貨號各股東代表馬叔聞君聘任爲該號清理員凡該號欠人及人欠各款務於十四日內派員來本律師處理本號清理之責除欠人各款如數交滬口分所外如有不理者即依法訴追決不姑容[illegible]特此催告 乙A2412

## 朱扶九律師受任上海證券物品交易所經紀人公會常年法律顧問通告

事務所北京路九十六號 電話一〇五五五

## 趙傳鼎律師代表源豐祥棉布莊債權人同豐號等四十餘家警告該莊經協理及各股東啟事

啟者昨據同豐等號聲稱南市東門路源豐祥棉布莊積欠小號等款項約計二萬餘兩突於日前閉歇其經理周開弟協理范國華均攜帶本年賬簿走避其他股東如孫維祀張渭生等款亦不露理昨讀報載該店以周轉不靈爲詞宣告清算觀其用意無非希圖折扣了賬小號等損害債權所在血本攸關何能承認除防止其暗中搬運存貨外特先委託貴律師代表登報警告該莊經協理及各股東限三日內將所欠小號等款如數清償過期小號等定當存貨拍賣抵償如有不敷仍向該店股東追索再該店廣告稱同豐號一部份債權人估領該店云云殊屬空言欺人並無其事惟恐有淆聽聞應請一併聲明等語前來據此合亟代爲公告如上此啟 事務所江西路三六七號 電話一六五五八號 乙A2455

## 錢保和 杜季美 陳福愉 律師 代表源豐祥棉布莊宣告清算

茲據當事人源豐祥棉布莊聲稱敝莊因周轉不靈無法維持委託律師代表宣告清算請債權人於十四天內持證至本事務所登記逾限以拋棄債權論該莊債務人應於十四天內將欠款送交本事務所收受逾限依法訴追又據該莊聲稱本莊於本月廿五日晚起爲同豐等號一部份債權人估領現正設法交涉等語合行代表一併聲明諸希公鑒 事務所博物院路二十號 電話一二一七四 乙A2467

## 律師吳之屏代表競成造紙公司對於浙江省政府財政建設兩廳標賣武林造紙廠緊要聲明

頃據競成造紙公司總經理王叔賢君聲稱閱報載浙江省政府財政建設兩廳訂定三年本公司並有優先承買之權前因浙江省政府特函本公司限繳產價洋二十八萬元繼經聲請展限乃展限之期未滿該廳即被封迭經本公司分別電呈國民政府蔣主席及行政院監察院部呼籲以冀得公平之處置現財建兩廳不顧本公司優先權利遽行登報標賣萬難承認有效除已向杭縣地方法院聲請假處分責令停止標賣外誠恐外界未明本案尚在進行交涉期中應請貴律師代表登報聲明等語據此合亟代爲聲明如上 乙A2358

## 上海會計師公會會員 徐永祚會計師 清算豐利益昌鹽墾公司結束公告

本會計師前受豐利益昌鹽墾公司股東會議決選任爲該公司清算人業經登報公告在案現在清算事務已經辦理完竣爰於本年二月十四日召集股東會議決清算事務宣告結束所有分股事務所上海愛多亞路三六號 電話一六六六〇號 乙A2440

## 上海會計師公會會員 江萬平會計師爲民生煙草股份有限公司清算案第一次攤還債款通告

劃部照等一應手續移交與股東顧振民吳齊祉二君辦理業於四月二十二日移交完畢本會計師自即日起卸除清算人任務特此公告

本會計師清算民生煙草股份有限公司一案自奉上海特區地方法院庭諭將在封之全部廠基生財機器等資產啟封發交本會計師與丁柏泉君爲業即以售款除取贖押銀行押款等外淨餘規元二千零四十八兩九錢五分連同全部債權清表當即呈繳到案茲奉庭諭一千四百十七兩三錢二分八厘相應即登報通告全體債權人持據前來本會計師事務所分攤具領特此通告(茲爲節省本案使費本廣告分登申新民國各一天)事務所博物院路三號 電話一九七〇一

## 工部局布告第四〇二一號

爲布告事照得華人及貧苦外僑自十月一日起可分別至下列各衛生分處免費種痘

外僑種痘地點

中區 漢口路二三號

又 華德路五七號(匯山菜市)

東區 通州路十號

又 麥根路四八號

西區 愚園路二八號

北區 靶子路四川路一九〇號A(西童公學對面)

又 北四川路一九〇號

時間 每日(除星期六及星期日外)下午四時至五時

華人種痘地點

中區 漢口路二三號

又 寗波路S二九號

又 松潘路二號

東區 揚州路四十號

又 華德路五七號

又 通州路十號

西區 愛文義路M五九號

又 麥根路二八號

又 愚園路三六八H號

北區 鴨綠路四八號

又 外四川路一〇號

又 七浦路一〇〇號

合特布告周知此布 西曆一九三〇年九月三十日 總辦愛德華

時間 每日(除星期六及星期日外)下午二時至四時

## 上寶沙田官產事務局佈告第二號

爲佈告事照得本局奉江蘇省財政廳令委接辦上寶沙田官產事宜等因業經分別呈報在案惟查自去年十二月江蘇財政部令將上寶沙田官產事務局歸併後業經各戶言人殊疑竇滋生甚至謠言停辦相率觀望茲奉江蘇省財政廳令開奉財政部令飭整理沙田官產事宜限期具領各戶聽候報承無論已丈未丈應一律遵章積極整理荒灘地等均屬沙田官產範圍內者尤須限期呈明決不容隱匿久延以符功令爲此合亟佈告除將上寶沙田官產及其有佔墾無糧官產業於四月一日接收開辦並嚴令認真辦理外仰各業戶一體知照所有已丈未丈沙灘及少量墾田與官產無論已否領照均屬國產不容私相授受切勿輕信謠言貽誤以便照章分別佔墾凡有未經領照者務須迅速來局補領切勿觀望延誤倘不聽勸誡一經查出定予照章嚴懲決不寬貸毋謂言之不預也再本局長接任後所有本局員役等重經遴委選用另發新欲印信[illegible]

中華民國二十年四月二十四日 局長沈鈞 乙A2362

## 江海關監督公署布告

爲布告事前奉財政部令飭勸募民國十九年捲菸稅庫券及民國十九年關稅短期庫券迭經通令所屬五十里外各常關分別勸募並將領到部頒正式庫券發交各關長轉發認購人收執嗣因奉令裁撤五十里外常關即經遵令轉飭結束各在案茲據(通如)(海門)(吳淞)(黃家港)(瀏河)(江陰)(靖江)(孟河)八分關先後呈稱奉發前項債券間有認購人未持印收來署請領合將未及十九年捲菸庫券印收及十九年關稅短期庫券印收來署以憑驗明換發正式庫券可也此布 乙A2465

## 考試覆核委員會公告覆字第五號

爲公告事查山東省教育局長考試卷件業經覆核完畢合將及格人員姓名公布周知仰即於公告日起兩個月內依照考試覆核條例第九條及第十條第一款之規定檢同原考試院核給及格證書履歷像片及保證書呈候轉詢

至公告者 計開 劉志昏 王濟常 齊振鐸 劉榮賡 李光澤 孫吉昏 韓長瀛 邵光榮 徐寶惠 李子彭 張興遠 張顯武

中華民國二十年四月二十五日 委員長邵元冲 乙A7340

## 財政部統稅署佈告

照得辦理捲菸統稅就廠徵收定有條例遵照在案茲爲私漏稅情事自本年五月一日起即由工部局向法院提起公訴照章罰辦仰各菸商一體知照特此佈告

中華民國二十年四月二十五日 乙A1365

## 上海特別市黨部民衆訓練委員會 上海市社會局 爲改定工會區域事會告布

爲布告事查本市工會區域現經本會局會商決定改訂如左一、第一區(包括滬南區)二、第二區(包括法租界)三、第三區(包括公共租界北四川路以西蘇州河以南)四、第四區(包括公共租界北四川路以東)五、第五區(包括閘北彭浦等區)六、第六區(包括吳淞高橋陸行楊思等區)七、第七區(包括洋涇塘橋引翔殷行等區)八、第八區(包括江灣漕涇等區)九、第九區(包括法華漕涇等二區)十、第十區(包括蒲淞區)十一、第十一區(包括眞茹區)除分令外合亟會衔布告週知此布

中華民國二十年四月二十五日 常務委員陳君毅 局長潘公展 戊A903

## 鐵道部購料委員會代滬杭甬路局標購頭二號棉紗頭廣告

本會奉令代滬杭甬路局標購頭號棉紗頭六萬磅二號棉紗頭一萬八千磅定期於五月念六日下午三時在南京鐵道部本會內當衆開標如願投標者請到上海南京路滬杭甬路局或南京本會取閱章程每份收洋二元概不發還

## 浙江省建設廳委辦採砂運單辦事處通告第一號

爲通告事案奉浙江省建設廳委辦浙江省發給採砂運單事宜遵即設立辦事處於杭州爲本埠採運砂類各船戶應即遵照浙江省政府公布之管理採砂規則及辦理採運黃砂運單辦法向駐滬辦事處具領運單以利裝運而符功令除分別呈報佈告外特此通告 現定於五月一日實行辦公凡… 主任吳友三 甲A995

# 中南銀行

總行上海漢口路七號 電話各部辦事室六六二八〇 國外滙兌室一三〇九九 虹口分行北四川路老靶子路北首 電話四一九八六 六六一八一 分行天津 漢口 厦門 南京 北平 電報掛號中文一五一一 總分行同

業務 專營國內滙兌各種存款貼現抵押放款保管等業務

國外匯兌部 辦理國外各埠匯兌兼收金幣存款代客買賣金本公債代取本息佣金克己

儲蓄總部 辦理各種儲蓄存款除普通定期活期存零付零存整付外下列兩種尤稱便利 (一)整存整付本利證計分五元至一千元大種 (二)特種零存整付無時期拘束及款數限制

保管箱 保險堅固 收費極廉

中南鈔票 特設四行準備庫專辦鈔票發行及兌現事宜

# 金城銀行

營業部 辦理商業銀行一切業務

儲蓄部 專收各種儲蓄存款並發行儲蓄禮券

保管部 出租保管箱並代客封保管各種證券及代收證券本息

證券部 代客買賣國內外各種有價證券

堆棧部 承接客商堆存各種貨物

總行 天津 分行 北平 大連 哈爾濱 上海 漢口

滬行 江西路第二百七十八號 辦事處 靜安寺路卡德路口

電話 [illegible]

詳章函索即寄

# 新華信託儲蓄銀行

服務部

謀羣衆生活安定 任各界義務顧問

章程備索 路詢

‖上海江西路寧波路北

# 華通商業儲蓄銀行廣告

本行呈准財政部頒給營業執照專營商業銀行業務並另撥基金設立儲蓄部依照呈部審定儲蓄章程會計獨立鞏固信用凡各種存款利息特別優厚手續非常簡便如蒙惠顧竭誠歡迎 備有詳章承索即寄

營業種類 (一)存款 (二)放款 (三)貼現 (四)滙兌 (五)押滙

儲蓄種類 (一)活期儲蓄 (二)定期儲蓄 (三)複利儲蓄 (四)存本付息 (五)零存整付 (六)整存零付 (七)預定整數 (八)禮券儲金

行址 公館馬路天主堂街口七十五號 電話 經理室一八三四三 營業部一三八五三 營業時間 上午九時至下午五時 星期日上午九時至十二時 電報掛號 有線無線二九八〇

# 旅滬安徽二十萬工友鑒

上海天津路 安徽銀行 (蕪湖總行長街)

安慶 大通 宣城 合肥均有代理處

諸位；處此光華燦爛物妙繁華的上海。百物昂貴。生活困危。而諸君一月所得。郵寄家用。每元要滙水三五分不等。不管打一九五扣。滙款五十元。須滙費二元多。家用又不能不滙。此項滙水。純屬虛糜消耗。本行係關懷桑梓服務社會起見。凡滙往(安慶)(大通)(宣城)(合肥)等處之滙款。一律不收滙費。使我鄉工友。將省下之滙水。一元九角二分八。買十年定期儲蓄證。到期可得本利五元。諸位譬如已出滙水。滙空多得。積少成多。聚沙成塔。爲後半世享福用度。

# 聚興誠銀行設立南京辦事處通告

本行爲長江上游唯一之金融機關各地銀行公會會員 經營商業銀行各種業務兼辦儲蓄 有二十餘年之歷史 素爲社會所稱譽茲爲推廣業務及便利各界起見特在南京中山路新街口四號設立南京辦事處定於五月二日開幕如蒙 各界惠顧無任歡迎

# 上海商業儲蓄銀行召集股東常會公告

逕啓者本行董事會議決訂於國歷五月十七日即星期日下午准二時假香港路銀行公會開股東常會務祈屆期惠臨如因有事不克到會請具委託書由他股東代表均請於會期五日前憑股票至本行塡給到會證并希屆時持證蒞會除函告外特此布聞再自登報之日起開會之日止照章停止股票過戶合併聲明

上海銀行董事會啓

# 上海商業儲蓄銀行召集增資股東會公告

逕啓者本行前經全體股東大會議決增加資本二百五十萬元業已全數收足茲訂於國歷五月十七日即星期日下午准二時假香港路銀行公會於股東常會畢即開增資股東會選舉董事及監察人務祈屆期惠臨如因有事不克到會請具委託書由他股東代表均請於會期五日前憑增股收條至本行塡給到會證並希屆時持證蒞會除函告外特此布聞凡我增股股東均希鑒察是荷

上海銀行董事會啓

# 交通銀行通常股東總會開會通告

交通銀行股東諸君鑒查本行本屆通常股東總會茲經董事會議決定於國歷五月九日午後一時在上海香港路四號銀行公會開會務請股東諸君於會期前十日起至開會前二日止携帶股票到上海外灘本行總管理處驗明領取入場券或就近向本分支行憑股票驗明即給到會證依前項日期持赴本行總管理處換取入場券其有不克親自到會須委託代表者其代表人應照本行條例第十六條及第十七條規定以會員爲限并請先期親携股票到本分支行開具戶名號數股數作委託書由被委託人持赴本行總管理處換取入場券以便屆時赴會除分函外特此通告

交通銀行董事會啓

# 新新公司召集股東總會

本公司訂於二十年四月廿九日上午十時在新新酒樓開第六屆股東年會報告十九年年結賬略討論業務進行方針並選舉第六屆董事監察人屆時務希到會不投票或選舉不到會則當日一切結果概作默認除函達外特此通告希鑒察 股東諸君住址遇有遷移務希通知以便函達

二十年四月九日

# 西湖煉乳股份有限公司籌備處

啓事 敝公司依據公司法之規定將杭州西湖牛乳公司改組更名西湖煉乳股份有限公司又呈杭州市政府轉呈實業部備案股本六萬元一次收足茲定五月二十日上午八時借杭州湖濱路民衆教育館舉行創立會除分別函知外特此通告


時評

◉英法意協定之難關

英國調解法意協定成功之初。各國報紙皆欣然稱爲世界和平之曙光。以爲軍縮會議由是即可成功。年來大戰復起之愁雲慘霧亦即可一掃而空。此蓋世人渴望和平之心所同然也。不意自三國專門委員會進行交涉而後。即遇重大難關。法國所提該條約之解釋。英意覆文皆已表示不同意。於是數月來之努力。勢將前功盡棄。而各國報紙又不勝其悲觀矣。然我則謂尚未遽至於悲觀也。何也。國際間重大問題。其由成功而趨於決裂也。決非一時意見之不合即可決裂。必經若干次之反覆。積若干不相容之意見。挽無可挽。而後乃至於決裂。其由決裂而進於成功也亦然。一時意見之偶合。一部分隔閡之消釋。亦不能遽謂爲成功。必各方面幡然覺悟。有堅決進行之誠意。一致以全力赴此目的。突破重重難關。而不爲難關所阻限。始能達於成功之境。故前此英國調解法意之爭。僅可謂一時之接近。固不能遽視爲樂觀。而今日英意之反對法國。亦僅爲一時之隔閡而停頓。蓋今日英意法之協商雖暫告停頓。而此後進行之機會正多。各大國在此經濟支絀之情勢下。欲求和平合作。固不易。然欲毅然決裂。亦豈易言。故此問題之結果。尚非一時間所能懸測也。

## 國內要電二

### 杭江路大借欵 浙省府通過合同草案

〔杭州〕浙杭江路大借欵四百萬元、合同草案、今日省府三九五次會議通過、即可簽訂、滬銀團定名企信、(二十八日專電)

### 蔣光鼐派隊堵擊朱毛 許克祥部佔領苦竹

〔香港〕蔣光鼐電促請假回粵軍官返贛、(二十九日專電)

〔香港〕軍訊、蔣光鼐爲防朱毛竄擾贛南起見、調劉佔雄旅開往雩都、毛維壽旅開回贛州、馬坤旅則由雩都調回南康·大庾、并令蔡師向寧都佈防、八路亦令香翰屏派隊赴灣郎堵擊、八路駐梧憲兵、奉令調省、(二十八日專電)

〔南京〕南昌電、郝夢麟部二十七日進駐沙溪、永豐至孤水一帶、已無匪踪、許克祥部二十六日佔領苦竹、(二十八日專電)

### 張學良允維持晉綏軍費

〔北平〕晉將領滯平多日、晉綏軍費與張數度協商、張允維持、須請示中央決定、昨晚張宅之宴亦談及困難之點、仍在欵項、茲維持既有辦法、李服膺·孫楚·馮鵬翥·楊效歐等今明即返并、商震俟津百萬借欵領到再行、徐永昌肺病未痊、昨晚移德國醫院、(二十八日專電)

### 石部駐防情形

〔北平〕孫光前·畢廣垣昨離平抵順德、遇石派唐邦植北上謁張、遂同車來、今晚抵平、孫談石部駐防情形云、米文和部駐順德、梁芳沂部駐磁州、王心齋部駐邯鄲、(二十八日專電)

〔北平〕石友三派參謀長唐邦植、今晚抵平謁張、(二十八日專電)

### 汾陽兵變平息

〔太原〕汾陽駐軍譁變、僅手槍團一連、在東關搶掠一二家、在洛道河騷擾數處、刻已緝獲叛兵多人、完全平息、(二十八日專電)

〔北平〕商震今晨語記者、汾州兵變、未接并電、或係謠傳、(二十八日專電)

### 蔣作賓昨離瀋 由大連海道南下

〔瀋陽〕駐德公使蔣作賓、二十八日晚十時四十分赴大連、轉海道南下、(二十八日中央社電)

〔瀋陽〕駐德公使蔣作賓、中俄會議專使王曾思、二十六日下午抵瀋、蔣談、回國係得政府允准、報告一切外交、路經莫斯科、承彼國五年計劃最高設計委員會引導參觀、見一切設施、令人驚嘆者、即蘇聯全國、同心戮力、節衣縮食、共向建設道上努力、如其政策成功、必佔世界經濟重要地位、我人應注意本國建設之努力、庶不落人後、外傳蘇聯民衆困難頗甚不確、蓋彼不求溫飽、而竟用其餘資、開發國內實業、其建設精神、誠堪令人敬佩、蔣定二三日內啓程南下、王談、回國任務、係報告會議情形、及搜集一小部分關於東路專門材料、約一月後回俄、中俄會議順利、莫全權此次赴俄、甚受歡迎、俄對華感情、現尚不惡、將來中蘇關係、可望樂觀、(王定二十八日晨赴平、謁張學良報告、(二十七日中央社電)

### 朱培德昨自西安返京

〔西安〕朱培德定二十八晨偕校委帶隨員返京、二十七午、楊虎城陪朱往游碑林文廟、晚在新城設筵祖餞、二十七午、朱在新城訓話、勉十七路官兵努力上進、冀爲國用、楊虎城代表答詞、本訓示向前進、並由校閱主任范毓璜及委員作校閱講評、極詳切、楊謂此次校閱成績、以此間爲最佳、望勿鬆懈、同日第二校閱班在省西魚花寨、監閱野外演習、(二十七日專電)

### 陳適談桂局

〔南京〕黃紹雄代表陳適談、解決桂事並無重大困難問題、惟軍隊編制、稍須加以研究、頃已電黃、請即日離港來京、向蔣主席面請訓示、即可完全解決、(二十八日專電)

### 魏道明辭市長 蔣主席面加慰留

〔南京〕京市長魏道明、因常鴻鈞案、呈請辭職、蔣以魏自長京市以來、對首都建設、尚能力圖邁進、曾親自召見、面加慰勉、並誠懇挽留、(二十八日專電)

### 徐州各界討論縮小省區

〔徐州〕徐各界二十八日在縣黨部討論徐海縮小省區問題、決邀集徐海十二縣黨部代表、來徐討論、向中央請願、並組織縮小省區商榷會研究進行、(二十八日專電)

### 廣州銀業反對取締辦法 范其務允展期施行

〔香港〕廣州銀業行二十七日議決、反對財廳取締銀業辦法之增加資本及影響兩項、二十八派代表向財廳請願、范其務允將該辦法展期一月施行、免增資本及影響不准、官商均强硬、銀界有以罷市爲武器消息、二十七午中紙又被銀號拒用、(二十八日專電)

〔香港〕粵中紙二十八跌至九三、(二十八日專電)

### 吉省黨部成立

〔吉林〕今日十時、省黨部行升旗成立典禮、張作相病未到、熙洽代主席、領導行禮、並致詞、希望與官民合作、參加千餘人、圍觀民衆尤夥、(二十八日專電)

### 國醫館籌備會

〔南京〕中央國醫館於二十八日開籌備會、議決、(一)五月三日開理事會、並邀候補理事列席、(二)推陳立夫等二十二人爲常務理事、(三)推定焦易堂·陳立夫爲館長候補人、陳郁·謝利恒·施今墨·陳无咎爲副館長候補人、由理事會推定館長一人、副館長二人、(二十八日專電)

### 龍雲電告滇省軍情

〔南京〕龍雲電京、滇軍編遣就緒、三師長赴港說不確、朱旭回籍省親、盧漢·張沖在省、孫張唐張雖辭省委、尚足法數、廢師改旅後、以張冲龔順璧魯道源龍雨蒼爲旅長、別無更動、(二十八日中央社電)

### 王樹翰參觀中央黨部

〔南京〕王樹翰二十八日下午、赴中央黨部參觀、並訪陳立夫、談甚久、(二十八日專電)

〔南京〕王樹翰·鮑文樾今午後分訪各要人、王今遷寓頭條巷吳鐵城私邸、(二十八日專電)

### 莊崧甫擬就導淮計劃

〔南京〕莊崧甫擬就導淮計畫十六項、呈蔣察核、(二十八日專電)

### 智利派新代辦來華

〔南京〕外部息、智利政府改派卡羅培賽拉、爲駐華代辦、卡已偕眷屬搭卡費爾總統號來華、約五月初旬可抵滬、(二十八日專電)

### 東鐵高級俄員多返俄

〔南京〕外交界接哈爾濱電、東路俄籍高級職員、於奉到莫斯科電召後、已紛紛啓程返國、俄副局長已啓程、俄局長亦定日內動身、惟前商務處長尼奧皮漢諾夫、則拒絕返國、已離哈赴大連、原因不明、(二十八日專電)

### 英人擬入新疆貿易

〔南京〕英報載、司蒂華特擬組織入新疆探險、外部電駐英施使查復、據稱、司表示係入天津獨流與華商經營新疆貿易、(二十八日中央社電)

### 美記者亞本恢復發電權

〔南京〕紐約泰晤士報駐平訪員亞本、曾因屢次造謠、於十八年夏、被逐返美、去年始重行來華、留滬通訊、其態度亦逐漸改善、近亞托由美使詹森、携來道歉函一件、面致外王、以該報名義、向中國道歉、同時對於本人屢次記載不確之事實、表示極端歉意、王以該報及亞本已覺悟、並正式道歉、已表示接受、並轉函交部、恢復其發電權矣、(二十八日專電)

### 中大組織民會討論會

〔南京〕中央大學組織國民會議討論會、徵求提案、儘五月二日前、由會彙轉本京代表、提出大會、(二十八日專電)


# 上海東方飯店召集第二屆股東常會並發息通告

茲定於五月三日下午三時在本飯店大禮堂召集股東常會報告營業狀況四日起憑股票及印鑑發給官利除通函外屆時憑股票換取到會入場券諸希全體股東公鑒 董事會謹啓 ZA1311

# 文華美術圖書印刷股份有限公司召集股東年會及發給股票通告

逕啓者茲經董事會議決定於國歷五月念四日(星期日)召集第二屆股東年會並選舉監察除先此登報外另當專函上達又本公司股票亦將手續辦了即於股東會時調給務祈全體隨帶印鑑收據爲盼又道遠及國外者請將收據寄還俾將股票郵遞寄上此請公鑒 ZA2413

# 寧波和豐紗廠發給股息公告

本公司經本年四月廿六日股東大會議決循例於國歷五月一日起發給十九年股息并發辦頭第二廠股本收據利息屆期望各股東隨帶股單股本收據來廠領取是荷

# 光華大學建築公債第五期還本付息通告

本校發行建築公債按照簡章第五條於二十年五月一日爲第五年付息之期並抽選本金二十分之二八茲定本年五月一日下午二時在本校抽籤即按已發行之數抽選二十分之二八凡持有該公債者請來參觀中籤之票憑票兌現未中籤者照發利息由本校委託上海商業儲蓄銀行經理之此佈 ZA923

# 無錫慶豐紡織九豐麵粉股份有限公司召集第十廿屆股東常會通告

啟者本公司經董事會議決慶豐於四月二十九日下午二時在周山浜本廠九豐於四月三十日下午二時在黃埠墩本廠開股東常會凡我股東屆期務希 惠臨爲盼再慶豐定於五月一日起發給官紅利九豐四月二十六日起發給官利特此通告 慶豐公司總理唐保謙協理蔡緘三 九豐公司總理蔡緘三協理唐保謙謹啓 ZA552

# 華商電氣公司通告

本公司於本年三月三十日第十四屆股東會議決所有中華民國十六年加股股票(即十七年一月發行之第三次股票)尚有六百零四股未經認購者應登報催告限於登報日起一個月內由原股東持股票前來領購新股票逾期依照時價出售特此通告 ZA177

# 上海中國賽馬會上簿截止通告

本會第九十六期賽馬上簿日期定於今日下午七時截止再大香賓賽於五月廿五日舉行票已發售此佈 ZA2424

應有盡有 攜帶便利

# 旅行藥庫

春遊良伴 有備無患

內儲良藥多種小剪刀象皮膏俱全

上海中法大藥房總經理

每隻六元 全國分行及各藥房均有出售

## 國內要電三

### 中政會外交組流會
【南京】中政會外交組二十八日下午五時、在中央黨部內、舉行會議、因到會者僅王正廷及特務秘書李錦綸・謝冠生等三人、不足法數、決俟王寵惠・孫科由滬返京後、再定期召集臨時會議、（二十八日專電）

### 行政訴訟法已草竣
【南京】司法院已將行政訴訟法草竣、呈國府、交立法院審議、又行政法院預算書、正造具中、批准後、即組織、下月可實現、（二十八日中央社電）

### 高等考試之專門資格
【南京】高等考試決七月十五日在京舉行、已成立專門資格審查委員會、由王用賓任委員長、委員亦聘定、專門資格係指學術上有特殊著作、或技術上有特殊發明者而言、考塲將借勵志社或中大、（二十八日中央社電）

### 江蘇省政府會議
【鎭江】蘇省府二十八日常會、決議、㈠江蘇省清理沙田辦法案、修正通過、令財政廳另定升科辦法呈核、㈡鎭江縣擬加徵築路普教教育及改徵抵補金水利各畝捐、照准、㈢銅山縣請縣辦筵席捐、徵收百分之五以百分之三充教育經費、百分之二充慈善經費、照准、（二十八日專電）

### 冀南股匪圖謀南竄
【北平】冀南傳有股匪謀南竄騷動、劉峙顧祝同奉令、整軍進剿肅清、（二十八日專電）

### 歐亞二號機昨抵平
【北平】歐亞二號機今日下午四時由滿抵平、（二十八日專電）

### 熱河塔子溝發現煤礦
【北平】熱河塔子溝發現煤礦、寬六十里、長百里、深五尺餘、張繼湯玉麟擬集資開採、（二十八日專電）

### 平市府設購辦委員會
【北平】市府成立購辦委員會、辦理各局百元以上購置、（二十八日專電）

### 王樹常由津赴平
【天津】冀省主席王樹常二十七晚返、二十八晚九時又赴平、（二十八日專電）

### 陳延烱視察西沽工廠
【天津】津浦委員長陳延烱、委員錢宗淵、二十八上午十時抵津、即赴西沽工廠視察、下午四時赴平、（二十八日專電）

### 東北年鑑已在趕印
【瀋陽】東北文化社主辦之東北年鑑、約一百五十萬言、下月中旬出書、張學良於國議前、擬將此書分贈代表、電令速運平、全部不便携京、因材料過多、印刷不及、先將輯要印就八百部、約百餘萬言、已託二十七日晨啓程之國議代表團帶平、（二十八日中央社電）

### 顧祝同等離西安
【西安】顧祝同將鼎文陳繼承二十七午聯袂返節、當晚赴臨潼、二十八晨由臨返洛、（二十七日專電）

### 楊虎城電京請急賑
【西安】楊虎城二十七日電省賑會駐京代表郝夢九、在陝賑債八百萬未發行以前、請向中央懇發急賑欵洋、以救災黎、（二十七日專電）

### 西安開清鄉運動大會
【西安】西安定二十八日在新城舉行清鄉運動大會、各機關均參加、（二十七日專電）

### 孫殿英部軍餉無着
【太原】孫殿英部在晉城因軍餉無着、呈不安景象、劉由該部長官與縣紳協商、決先籌現洋五萬、以維現狀、（二十八日）

【北平】胡提三今接孫殿英電、報告部隊近況、（二十八日專電）

### 魯省府籌備迎班禪
【濟南】班禪定二十八過濟赴京、省府籌備歡迎、（二十七日專電）


銀盒　米地丸

二十世紀醫藥界之新供獻

主治　新老白濁　赤白帶下　小便閉塞

誠有藥到病除之妙　足當獨一無二之稱　君若不信一試便知

每盒大洋一元五角

上海中西大藥房發行

種德園　婦科聖葯　烏雞白鳳丸

上海河南路中



拉福祿　LAVOL

善治皮膚病之鐵證

香港巡捕房職員周福安君本年二月廿二日來函

鄙人雙手患疹多年掌皮龜裂痛癢難忍迭經延醫診治鮮有奏效嗣由友人介紹試用拉福祿塗之數日痛癢頓減三瓶用完病已霍然痊愈銘感之餘特此專函道謝云

按拉福祿專治皮膚各病涼快清潔不留斑痕塗之痛癢立止爲治皮膚病之聖藥各大藥房均有出售

上海香港小呂宋　美商　同益洋行經理



中國國民黨政綱

對內政策第六條　確定人民有集會結社言論出版居住信仰之完全自由

對內政策第四條　實行普通選舉制度廢除以資產爲標準之階級選舉

對內政策第七條第八條　釐定田賦地稅之法定額禁止一切額外徵收如釐金等類當一切廢除之

對內政策第十二條　於法律上經濟上教育上社會上確認男女平等之原則助進女權之發展

對內政策第九條　清查戶口整理耕地調正糧食之產銷以謀民食之均足

中國國民黨上海特別市黨部宣傳部


### 孫桐萱赴德州查防
【濟南】二十師長孫桐萱、今專車赴德州查防、（二十七日專電）

### 津浦路決添購機車
【濟南】陳延烱談、津浦決購太平洋與天皇式機車各八、現月收百八十萬、經常開支月九四萬、貨車千一百輛、能用機車共六九、除去運兵運煤運料運客調車與鋼甲車佔去者、僅餘五機車運貨、陳今晚赴津、幷將赴平謁張、（二十七日專電）

### 濰縣古物被日人收買
【濟南】濰縣陳氏藏秦漢瓦量器千餘、泥封二千餘、古陶片二千餘件、被青島日人井深以二千八百元購去、（二十七日）

### 劉珍年請設烟臺市府
【濟南】劉珍年以烟臺爲通商口岸、領館林立、請省府設小範圍之市府或局、省府令五廳高法院及省府秘書處、派員審核、（二十七日專電）

### 駐青日領奉召返國
【青島】日領川越奉該國外務省電召、二十八日乘日光丸東渡、職務由堀代理、（二十八日專電）

### 日艦春日號抵青島
【青島】日艦春日號、二十八晨由連來青、正午艦長小野赴市府拜會、定三十日返連、（二十八日專電）

### 青島市防範共黨活動
【青島】市府路局海軍司令部會商防範共黨辦法四條、飭由各公安分局、嚴加防範、稽查隊便衣隊隨時偵查、（二十八日）

### 青島漁業公司即成立
【青島】漁業公司二十八日假商會開會、議決定五月一日實行開辦、推定籌委十五人、漁市塲設小港小路、冷倉庫設荷澤路、（二十八日專電）

### 陳學順晉京謁蔣
【徐州】徐軍警督察處長陳學順、被委軍參院參議、二十七日晉京謁蔣、請示一切、（二十八日專電）

### 津浦路設立公言匭
【徐州】津浦路整理委員會、爲整頓路政、自二十七日起在浦蚌徐兗濟德滄津八處、設公言匭、徵求正確輿論、沿站積弊、以求改善、但限制挾嫌攻訐、（二十八日中央社電）

### 清江浦義倉坍牆慘劇
【清江浦】二十八午、義倉在紅會發糶、院牆傾倒、壓死貧民一人、傷七人、倉委潘德哉腿斷、倉員王慶生臂折、司賑傅俊明瀕死、外傷等十四人、（二十八日專電）

## 國外要電

### 英國新預算案
財政大臣在下院提出

擬徵收新地稅

預料保守黨必反對

▲路透社二十七日倫敦電　久病初愈之財政大臣史諾登、今日在下院提出預算案、謂上屆年度經常收入七七五・八九五・○○○鎊、經常支出七三二・三四一・○○○鎊、雖在經濟異常蕭索之年、英政府不僅能開支無缺、且以四三・五○○・○○○鎊撥付還債之用、惟整理減債基金後、上年不足之數共爲二三・二七六・○○○鎊、渠將採行付換國債辦法、並設法從尋常來源抵償上年虧空之一部、渠照現有徵稅根據、預算本年（一九三一—三二年）收入七六六・○○○・○○○鎊、支出八○三・○○○・○○○鎊、此項不足、渠將以非循環性之捐稅及臨時辦法彌補之、渠視此次預算案、如戰時預算案、因其應付臨時事變、應有臨時計畫也、所得稅不加增、惟以前兩次分繳之辦法、將改爲一月一日繳百分之七五、七月一日繳百分之二五、此舉可使本年稅收多得一季所得稅之收入、即一千萬鎊、至於收稅機關、將有變更、務將徵收事務、全置於一整個的管轄之下、如皇家委員會之建議、油稅將立即由每加侖四便士增爲六便士、此項可使今年獲七百五十萬鎊、大戰時英政府會在紐約美金匯兌賬下置三千三百萬鎊、以抵付匯率之變動、並接濟債務之清償、此數維持至今、未能減少、但現因國聯之協定、及國際之清理銀行之成立、情勢已變、法意所付債欵、已收入國際清理銀行之英國美金賬內、辦理一年、雖紐約美金匯兌賬猶未可完全取銷、但該賬存數、未免過多、不妨提用二千萬鎊、新式輕便馬達自行車、歐陸銷數迅增、政府爲鼓勵製造此項自由車起見、對於不超過一百五十生的米達之馬達自由車、減收其稅、前爲一鎊十先令者、此後將減至十五先令、統計收支、本屆預算案收入約爲八○三・三六六・○○○鎊、支出八○三・五○○・○○○鎊、尚望國人合作、以删減非必要之支出、俾免填增捐稅、渠擬提出土地估值案、將來如見實施、將照土地資本價值每鎊收稅一便尼、惟今年不實施、因土地估價事宜、將規定在兩年內辦畢也云、史諾登演講一小時又九分、保守黨領袖尼維爾張伯倫及自由黨領袖喬治皆起而發言、賀史諾登之大努力、尼維爾張伯倫稱、預算案有數事尚可差堪人意、惟有數事、保守黨不能贊同、喬治稱、有一事使渠快樂、即地值稅是、政府黨於史氏言及地稅爲其預算案中最重要事項時、歡呼不已、史諾登聲明喬治地稅計劃、爲一面估值、一面收稅、同時舉辦、殊爲窒礙難行、渠主張在徵稅以前、須將估價事宜切實辦妥、故擬在財政案通過後兩年內辦完估價手續云、下院旋休會、

▲國民社二十七日倫敦電　英國新預算案、今日下午提出下院、財政大臣史諾登因病後猶未復原、演說簡短、僅歷一小時十分而畢、預算案中歲出入不敷之數、擬徵新地稅、幷增煤油稅、以抵補之、地稅率按照所估地價、每鎊徵一便士、煤油稅增兩便士、料保守黨爲地稅故、將竭力反對、但可望得自由黨之贊助、因勞合喬治在一九二○年來曾擬徵地稅也、


去毒務淨！　海波藥

花柳毒菌潛在血中服藥治療務要淨盡免復潰發本藥房發行之海波藥搜毒除根清血壯體並治梅毒瘋癱風濕骨痛婦女赤白帶下諸症極著靈驗幸望患者速早購服　每瓶洋二元每打廿元各家藥房分售

上海五洲藥房發行


### 瑪第拉島
### 叛黨已被驅散
海陸空軍同時進攻

▲路透社二十七日葡京電　葡政府軍隊今日在瑪第拉島海陸天空同時進攻、將叛黨驅散、擒獲十七人、叛黨無線電台已爲政府軍拆卸、

▲國民社二十七日里斯本電　政府軍隊與叛軍今日在瑪第拉島大戰、政府軍隊自軍艦登陸後、即佔領芬恰耳無線電台、其時叛軍以機關槍轟擊、砲火甚烈、政府軍不得不退至軍艦、復自島北登岸、但無確實報告、故結果如何、尚不可知、或謂叛軍要求生命保全、以作降服之條件者、傳說紛紜、至不一致、

▲國民社二十八日里斯本電　官報稱、昨日葡政府海軍突然登岸、襲攻芬恰耳無線電台、俘叛兵十七人、後乃返原艦、嗣遂與叛軍開砲互轟、並有飛機協助官軍、

### 西班牙
### 貝倫將軍就逮
▲路透社二十七日瑪德里電　前迪克推多貝倫圭將軍現已被逮、聞著名飛行家佛蘭柯之兄將爲之辯護、按貝倫圭將軍於廢王阿爾方朔出奔之次日、即至內務部投到、請予繫獄、但內務部長遣去之、

### 英法意協定
### 前途益形黯澹
意復牒已送達法外部

法內閣將開特別會議

▲國民社二十七日巴黎電　法國內閣明日召集特別會議、討論英國對於海軍問題之答復、該項答復之內容詳情、尚未公布、但所可知者、即英對於法國新提案表示拒絕外、復對於自巴黎傳布之流言謂英國之外交實造成此次糾紛之重要原因等等、加以抗議、蓋法報傳言英外相漢德森在忽促遣赴羅馬之時、忘却法國所暗示之承認條件也、刻法國報紙之接近外部者、謂此次糾紛、係出於誤會、而反對派報紙、則謂法國外交已降入被動之地位、亟應重新努力、而對於英外交政策之鬼蜮伎倆、尤爲憤慨、

▲國民社二十七日巴黎電　意大利對於法國海軍新建議之復文、茲已送達法外部、其內容大致與英國覺書相同、刻法報對於英國覺書、尚在肆意攻擊之中、而極端派報紙竟有要求法國立時脫離該項海軍協議者、

▲國民社二十七日羅馬電　意大利對於法國救濟海軍協調新提案之態度、據接近意政府各報紙之評論、大約將步英國之後塵而加以拒絕、刻英意兩國外交部猶時時在接洽之中、故深信英國之對案、即必能得意政府之附議也、英國之對案、即法國應暫時收受海軍協定之草案、至一九三五年再行修改是也、但法國之態度、恐不願受此種協定之束縛、故將來協調之希望、仍在不可知之數、其結果將使意法兩國間之裂痕益深、法報紙對此事歸咎於意、而意實不能負責也、意報紙亦有引能與英國同其步驟爲殊榮者、

### 意俄締結新約
▲路透社二十七日羅馬電　意俄兩國已締結新商約、規定意國貨物今年輸入俄國者、以價值意幣三萬五千萬里拉爲限、

### 德總統之任期
有主張興登堡永任者

▲國民社二十七日柏林電　德總統本係七年一選舉、現任總統興登堡任期明年春季屆滿、茲有國民黨聲言、將有議案提出國會、興登堡總統之任期、應延長改爲終身任期、或至興登堡自願卸任之時爲止、輿論對此極爲重視、而人民尤覺滿意、因此事果成爲事實、則明年總統選舉中一切紛擾、皆可免除也、但有數報謂興登堡年事已高、是否願以一身長久負國家重任、甚屬疑問云、極端派報紙連國家社會黨機關報、則對於此舉、極力攻擊、並要求總統立即解職、以待眞實國家主義派人物之當國云、

### 德內閣中
### 發生重要爭執
▲國民社二十七日柏林電　農部部長希爾氏要求將糧物進口稅增高、以協助德國農民、因此內閣中文發生重要議案之爭執、希爾氏與勞工部長斯的奇瓦德各走極端、以去就爭其議案之通過、但內閣人員大半皆左袒斯的奇瓦德氏、因增加食物入口稅、與政府減低人民生活費用之宗旨不合、而政府各組黨派如社會民主黨等、皆反對希爾氏之提案、而贊助希爾氏者僅農民、說者謂白魯寧總理才略過人、以前各種困難問題、已不一而足、但一經白氏設法、無不迎刃而解、故白氏對於此事、亦必有相當處理之方也、

### 日當局大捕左傾分子
▲路透社二十八日東京電　報載當局在各處大捕農民協會左傾分子、就逮者共約千人、其中約三分之一將被控犯擾亂治安罪、事由急進派利用農民生活日艱、施以煽動、以求達其目的而起、聞被捕者

君患失眠乎

若然請服韋廉士紅色補丸以救濟之

人類雖爲萬物之靈却不能如德律風之日夜工作而不疲苟因職務關係不得不遲眠如電報人員之生活則神經衰弱不可不防韋廉士紅色補丸即爲防治神經衰弱之聖藥因其補血健腦之功環球無二所以失眠病家一服此丸得享酣然美睡因而神經身體壯强者無慮千萬請閱王君鴻年之信作舉一反三之例焉

王君係河北山海關電報局職員其來書云「予體素弱復以用腦過度遂患失眠輾轉深更終宵不寐故而飲食不思形容憔悴幾成癆症雖服各種補藥率皆無効嗣奉叔命試服韋廉士紅色補丸果見奇功迄今年餘眠食均佳精神飽滿體亦較前肥胖感佩之餘特書此以證明焉」韋廉士紅色補丸主治男女由血虧腦疲而起之各症各藥房均有出售或直向上海江西路四五一號韋廉士醫生藥局函購

特別警告　以身體健康之重要而欲節省數毫洋殊爲不智故凡遇經售家以影射紅丸兜售稱其「價賤而効相同」者妄語也愼勿置信必須堅持韋廉士醫生紅色補丸眞正去病强身之靈藥

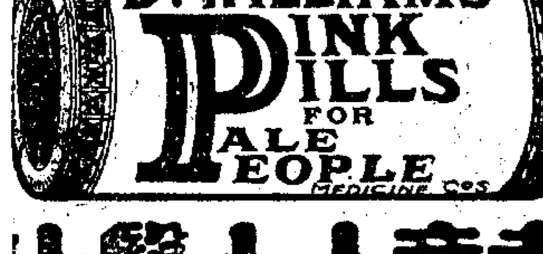


韋廉士大醫生　紅色補丸



第威德痔瘡膏

惟有痔者方知無痔之樂

第威德痔瘡膏。係照最新證明之藥方所配製。一經敷用。痛楚立止。有如魔術。其管上附有特別射藥器。可將清涼舒適之膏直射患處。世人用之而奏效者。不可勝計。銷售之額。月有起色。試購一管而敷之可也。

▲各大藥房均有出售

中有某大學學生四人、被控藉反宗教運動之名義、暗施暴烈活動、近者有左傾分子在日發起反宗教運動兩起、頗以列寧所倡宗教為麻醉人民物之主義為根據、間有日人二、方歸自莫斯科、組織一反宗教聯合會、另有前佛教僧人一、亦組織一反宗教聯合會、志在摧毀現有各宗教、而信教自由、載在日本憲法、警務當局對於若輩、苦無辦法、今指若輩藉反宗教運動之名義暗施暴烈活動、而加以逮捕、顯欲以此為解決方法也、

## 荷政府取締仇教宣傳

▲路透社二十七日海牙電 荷政府因荷蘭境內仇教宣傳、漸見蔓延、故在第二院提出一議案、內有對於在公共場所發表污辱宗教言論、或文字或圖畫者、加以處分之條文、

## 蘇俄籌備造大電廠

英國供給技術專家

▲路透社二十七日倫敦電 俄政府與英國維克斯電器公司已簽立合同、該公司依此合同、將供給技術專家為全俄電氣公司在俄國造一大電廠、須具有發電所需之最大能力、此廠與蘇俄五年實業發展計畫有關、

## 澳洲銀行法修正案

▲路透社二十八日康白萊電 澳相史寇林今日在衆院發言、請趕速通過澳洲銀行法修正案、此案目的、規定銀行利率、史稱、參院想亦可通過此案、渠現悉六月三十日在倫敦到期之澳洲國庫劵五百萬鎊、不能轉期、故欲避免不信用之唯一方法、僅在裝運現金往倫敦耳、

## 日染織工同盟絕食

▲路透社二十八日東京電 日本染織公司工人二百名、自本月二十一日起絕食反對公司主事者開除工人一名、昨日有二十八人因久餓勢危、送入醫院、今日復有九人入院、警署調解無效、事勢益惡化、

## 德國社黨領袖被逮

▲路透社二十七日柏林電 柏林國家社會黨領袖戈白爾在柏林被控毀謗、傳訊不到、致因蔑視法庭被逮、

## 印度將成立航空軍

▲路透社二十七日倫敦電 印度事務大臣今日在下院稱、印度不久將成立印度航空軍、渠正與印政府航空大員商榷細則、此項航空軍不與印度陸軍歸併云、

## 蘇俄木材在美起運

▲國民社二十七日華盛頓電 美財部今日令准芬蘭船所運蘇俄木材三百萬呎起運登岸、因俄國運輸者已證明此木非强制工役所砍伐、

## 美總統赴宴受虛驚

▲國民社二十七日華盛頓電 胡佛總統等今晚在格利提朗俱樂部赴宴時、鄰街忽有爆發聲、其力之鉅、竟將陰溝巨孔鐵蓋七塊掀入天空、那特旅館門首損毀殊甚、一時人聲鼎沸、紛擾移時始定、但聞尚無傷人情事、

## 暹羅親王在法逝世

▲國民社二十七日巴黎電 暹羅王弟布里親王今日在此間暹羅使署病故、親王曾任財政大臣、幷偕其他四親王同任樞密會議大臣、襄辦機密政事、及有關國王及王室事務、

# 要聞

## ◉行政院 二十二次國務會議

▲實次穆湘玥辭以趙錫恩署理
▲簡派胡若愚兼開灤礦務督辦
▲任命各地方關監督及鹽運使

行政院二十八日晨開第二十二次國務會議、出席蔣中正·宋子文·馬福祥·劉尚清·王正廷·劉瑞恒·列席鄭洪年·陳儀·陳紹寬·俞飛鵬·李書華·秘書長呂苾籌·政務處長陳融·主席蔣中正、(甲)報告事項、(一)內政部呈稱、關於內政會議決議確定各省縣縣局指揮權限辦法三條、經提奉第十七次國務會議決議、縣屬各局專由縣長指揮監督、交內政部修正等因、遵經依照決議案原則、將前項辦法第三條修正、為「依縣組織法第十六條縣政府下組設之公安財政建設教育以及衛生土地社會糧食管理等局、專由縣長指揮監督、但各局局長如無法定原因、不得隨縣長為進退」理合呈請鑒核示遵案、(二)實業部擬呈土石採取規則草案、請鑒核轉呈備案案(秘書處註、以上二案擬均呈請國府核准備案)(三)各部會各省市政府呈送行政計劃、暨工作報告、共二十一件、(乙)討論事項、(一)教育部呈請增設督學、修正教育部組織法內有關各條、請鑒核施行案、決議咨送立法院、(二)內政部呈送修正首都警察廳組織法、請鑒核轉咨立法院審議案、決議咨送立法院、(三)實業部呈送專門委員會規則、請鑒核備案案、決議准予備案、規則由部公布、(四)秘書處轉陳內政部劉部長函、關於河南省政府主席劉峙彙呈飛機擲彈傷斃民衆、請擬定恤金數目一案、奉諭交內政部擬具辦法等因、查表列傷亡民衆、極堪憫惻、似應按照受傷之輕重、及死者遺族之生活狀況、分別賑恤、原表所列負傷及殞命人數、總計一千八百九十一人、平均每人以三十元計算、計需五萬六千七百餘元、擬請令飭財部、照數籌撥、交由賑務委員會會同河南省政府督飭散放、以示矜卹、是否可行、請公決案、決議照辦、相應函復查照轉陳案、(五)決議請改任李樹春為熱河省政府委員兼建設廳長、談國桓為熱河省政府秘書長、忠芳為熱河烟酒事務所所長、(六)決議實業部常務次長穆湘玥呈請辭職、照准、遺缺請任命趙錫恩署理、(七)決議請任命陳匪石陳郁汪漢滔金問泗吳大業為實業部參事、李毓萬溫萬慶郭公授為秘書、高秉坊為總務司司長、徐廷瑚為農業司司長、程振鈞為工業司司長、張軼歐為商業司司長、曾佩璋兼漁牧司司長、王正黻為鑛業司司長、嚴莊為勞工司司長、徐善祥為技監、胡博淵劉蔭茀吳承洛張澤垚張可治鄒秉文王寵佑凌道揚為技正、(八)決議開灤鑛務督辦李宗侗呈請辭職、轉請照准、遺缺請簡派胡若愚兼任、(九)決議請任命唐海安為鎮江關監督、李廣昌為蕪湖關監督、何煥南為九江關監督、席德柄為江漢關監督、林子峯為宜昌關監督、翁桂清為粵海關監督、羅宗孟為潮海關監督、張永廉為瓊海關監督、林玉衡為龍州關監督、吳希周為梧州關監督、季宗孟為重慶關監督、高鴻文為秦皇島關監督、袁思彥為膠海關監督、吳梁華為東海關監督、孫旭昌為安東關監督、張濟新為張多關監督、沈覲冕為福建鹽運使、陳維周為兩廣鹽運使、王纘緒為四川鹽運使、朱旭為雲南鹽運使、梁壽國為河東鹽運使、(十)決議請任命宋邦榮為江蘇緝私督辦署副官處長、

徵求合作
茲有穩固商業利益豐富不事投機者
如有意合資數萬創此宏業不諳詳函
報館一三六信箱容再約期面談

華生牌國貨電風扇 本外埠各電料行均有代售

催眠術

中國始創第一催眠學會 催眠術 函授面授 治病矯癖
詳細說明書附郵八分即寄●會址上海老靶子路●會長鮑芳洲

中國精神研究會創辦催眠學術二十餘年函授成功者四萬人面授者三千來治愈各種奇難怪病不可勝數成績昭彰在人耳目現在大學教授部兼治療部主任陳健民

催眠游戲
停脈假死、圓光透視、無索捆綁、水成美酒、上天入地、針刺不痛、幻狐幻鬼、臥游世界
身首分飛、會見亡魂、一羽千斤、點石為金、倒海移山、人成肉橋、變獸變禽、縮地談心
△章程刊物函索即寄▽

催眠妙用
祛除煩惱、戒絕嫖賭、改造子弟、振奮品性、偵察柔情、感人千里、抵抗仇害、破除迷信
慰藉失意、治療奇難雜症、教化學生、導誘聽從、審判罪犯、制服猛獸、消滅凶頑、...

催眠術論何人皆可學、有三十餘種、用一心靈的非魔非邪非無術、本會所授皆有學理、成效可指、

函授面授 一律奉贈成功畫報

上海西北四川路西寶興路 中國心靈研究會啓

萬病適治紫光電療器

適應症 本器勿論何病未有不效就中最有效者如下
神經系病 神經衰弱 癲癇 神經痛 頭痛 脊髓癆 精神病
運動器病 關節炎 腳氣 腸筋痙攣 肌肉炎 膜炎
耳鼻咽喉病 耳聾 耳鳴 重聽 耳痛 鼻炎 鼻塞 咽喉炎 白喉 扁桃腺炎
呼吸器病 氣管炎 肺癆 喘息
性病 淋濁 軟性下疳 子宮月經不順 白帶 睪丸炎 發育不全 腎臟炎 遺精
皮膚病 瘡疥 搔痒症 白斑 痣粉刺 濕疹 毛髮稀薄 禿頭 龜裂

本器詳細說明書如欲索閱付郵四分
上海法租界霞飛路寶康里沿馬路二十四號 電話三七九〇二
器械療法研究所啟

皮膚炎腫 須用滴克克

炎腫之處。以克滴克藥皂及熱水洗之。俟其乾。再取克滴克藥膏敷之即愈。此膏治瘋癬瘡癩。亦有奇效。君宜日用之。

欲索克滴克藥皂藥膏或爽身粉樣品請函上海郵政信箱八六零號台登物來思公司並附郵票四分空函不寄(十六)


## ◉蔣作賓考察蘇俄經過

▲在哈時談蘇俄五年計劃
▲謂俄節衣縮食興國創業

哈爾濱通訊、駐德公使蔣作賓、由蘇俄考察回國、今(二十四)午到哈、東鐵代理理事長李紹庚·理事沈瑞麟·路警處長沈厚晚·地畝局長臧啓芳·教育廳長周天放·電話局長徐箴等、均到站歡迎、蔣氏下車後、下榻於格蘭德旅館、往訪者頗衆、是晚七時、特區各機關首領、設宴於東鐵俱樂部招待、蔣氏在哈參觀一日、二十五日南下、聞過遼留一日、廿九日乘朝鮮丸赴滬、愚曾訪蔣氏於旅館、據蔣氏談話、略謂「余於三月十七日到莫斯科、奉命考察蘇俄五年經濟計劃、本月十六日、復由俄動身回國、初到蘇俄時、由其五年經濟實施計劃最高委員會招待、講解其如何必須實行此項政策、及如何施行方法、得其大概後、即由其派員導往各區考察、蘇俄五年經濟計劃、分為五區實施、計中央區為莫斯科、東區為烏蘭寧、西區為烏克蘭、南區為高加索、北區為列寧格勒、余曾先後到列寧格勒·烏克蘭·高加索三區考察、結果、俄之經濟計劃、確足驚人、有八字評語、可概括其情形、即「節衣縮食、與國創業」是也、通國上下、省吃省穿、拚命幹去、以求其計劃成功、如高加索近於熱帶、盛產水菓、就橘子而論、在其國內、每隻要賣三元五角、而運往國外、祇售一角五分、國人寧不肯吃、以求運於國外、換回現金、其推銷目的、在於美德、又如德國之機器、已購去不少、其所以如此拚命死幹、要亦環境迫逼使然、因蘇俄之主義政策、在世界各國所視為眼中釘、時時想來打倒、蘇俄不放棄其政策、即須與人妥協、不妥協不放棄惟一出路、祇有提高自己地位、所以政府中人、終日號呼、警告其民衆、謂一般資本帝國主義、準備來撲滅其國家、所有國內商人、均已打倒、蓋謂商人不過為社會一種特殊階級、不能生產、祇為人辦經手事宜、此種人無甚需要、故均迫其改為工人、目下蘇俄國內國營農場·集農農場·冶金廠·煤廠·煤油廠·棉布廠·在在需要工人、頗猶感工人缺乏、所以對於僑居德美之工藝人材、均皆召回、在俄考察整整一月、其詳細非數語所能道畢、余嘗對俄要人言、中國情形、一如蘇俄、蘇俄以地大物博、而為各國所嫉視、想來打倒、中國以地大物博、而為各國所垂涎、想來分肥、蘇俄努力提高自己地位、中國亦正在努力、打一出路云云、(二十四日)

## ◉班禪定期入京

瀋陽通信、班禪額爾德尼自十一日到瀋後、即籌備入京、現因一切料理均已就緒、准於日內偕同參謀長兼蒙藏委員會委員羅桑囊嘉·及參謀金孝本等、自瀋啓程、隨行人員約共二百餘人、連日有由蒙來瀋各王公、亦準備隨班禪入京、班禪已電鐵道部與北寧路局、接洽車輛、計需花車一輛、頭等臥車三輛、二等車四輛、三等車五輛、行李車一輛、聞由蒙來瀋之各王公、係為援助班禪入藏者、日前各王公會聯名致電中央、謂康藏為我國版圖、關係國防、至為重要、達賴表面傾向中央、實則奸險陰謀、勾結英人、侵入西康省境、情形緊急、懇速援助班禪回藏、坐鎮西陲、俾保全中國之領土云云、據班禪參謀長羅桑囊嘉談稱、班禪昨年來瀋、原擬入京、旋因北方發生戰爭、致未成行、現當內戰平靖、大局統一、前藏達賴亦派代表晉京、此時正可謀藏事之和平解決、至入京目的、惟在鞏固西陲、拯救藏衆倒懸、扶助宗教之復興、用杜外人侵略之野心、以後漢藏蒙日之情感、謀整個五族共和之實現、現國府及各要人、對藏事均極重視、深願班禪早日到京、並已由國府參事處蒙藏委員會會同班禪駐京辦公處籌備歡迎、本人此來、係向班禪報告在京經過情形、並代表蒙藏委員會前來歡迎云、(二十五日)

## ◉韓部孫曹兩師換防

▲馬鴻逵離濟返泰安

濟南通信、第十五路總指揮馬鴻逵、二十四日應韓復榘之邀、來濟協商剿匪及防務問題、現馬因所事已畢、今日(二十六日)下午五點十分、離濟返泰安防次、因臨行倉促、各要人均未到站歡送、即其帶來之副官、亦有四人未及隨車南返、韓復榘昨令駐濟南之二十師孫桐萱部與駐青州等處之二十九師曹福林部換防、當由總指揮部函請膠濟路代撥空車四列、以便運輸、膠濟路今日已先備妥五百噸車兩列、交第三路總部應用、其餘兩列、日內亦可撥到、又聞魯南泉固山一帶股匪將告肅清、手槍旅雷太平部之第一團團長賈本甲、已於今日下午五點、帶本團二三兩營、由滕縣開回濟南、(二十六日)

## ◉湘國議代表選舉結果

長沙通信、湘省國民會議代表選舉、黨部方面定十四五兩日投票、農工商教各界、則定十五六七等三日投票、統限於十九日辦竣、二十四日以前報告到省、逾期無效、事前省黨部省政府兩方均各派大批委員、前往各縣、指導選舉、省黨部委員張炯·譚常愷·王祺等、並會親往各縣、視察一次、省政府方面曾召集各縣縣長來省、面商選舉手續、以昭愼重、因此全省各縣選舉、辦理極為順利、截至二十四日晚、全省七十五縣、報告選舉結果者、計五十縣、省事務所漏夜將票數綜合計算竣事、於今日正式公告、各組當選人姓名如下、(農會)殷得洋·劉賓書·閻幼甫·張鑑暄·鄧勛·周安漢、(工會)梁國棟·凌震新·鍾齡·成希文·賓步程·劉嶽厚、(商會及實業團體)陳正言·石永年·萬國鈞·曹伯晉·曾浴雲·楊少雲·(教育會湖南大學及自由職業團體)喻紹勳·陳介石·方克剛·雷鑄寰·向郁階·羅傳矩·(中國國民黨)王祺·譚常愷·張炯·曾省齋·以上當選人中、殷得洋係湖南電政管理局長、鄧勛係省立農校校長、張鑑暄係中央建設委員會秘書、鍾齡係湖南印花烟酒局長、成希文係省立工校校長、劉嶽厚係全省公路局局長、喻紹勳係教廳科長、向郁階係省銀行監理委員、羅傳矩係教廳科員、何鍵本定今日(二十五日)出巡平江、因各代表定二十八日首途赴京、故暫中止、定明日設筵歡宴各代表、將湘省情形、向各代表報告、俾明瞭本省情況、俟各代表首途後、再定期前往平江巡視、(二十五日)

## ◉長沙關舞弊案發覺後

長沙通信、長沙關提工附捐舞弊案發覺後、何鍵即將該關徵收主任楊級拘押、一面電請鄂省派員會辦、幷將情形報告財政部、風行雷厲、鬨動一時、不意竟有出人意外者、即主要犯楊級忽串通該關代理監督陳次宇(該關總務科長)潛逃、聞省府已電財部、請迅飭長沙關監督毛鍾才即日回湘、查拿人犯、追繳贓款、茲將楊陳潛逃經過、及現在查辦情形、探誌如下、

▲楊犯逃亡經過 此案發覺後、何鍵即派衛士隊將楊級拿押到府、當時有以長沙關係財政部直屬機關、應如何懲辦、應請示於財政部、故致財部之電、有令監督署將楊級一名、先行看管之語、翌日(十三日)何出巡瀏陽、楊犯遂由省府發還長沙關看管、該關代理監督陳次宇(即該關科長)與楊同為福建人、侵吞二十萬元以上之鉅欵、關係不止楊級一人、人所共知、楊遂與陳次宇相約將潛逃、並聞出賄票四千元之會計王大津·及與此案有關者、均已他去、

▲關務現狀 該關監督毛鍾才、原係請假百日、回閩奔喪、現已由閩返滬、陳次宇既與楊級潛逃、該關主持無人、幾陷停頓狀態、刻經該關將情形電告毛氏、請示辦法、旋接復電、准日內回湘主持一切、並查辦此案、在未到湘以前、關務派關務科石科長暫行維持云云、故該關現在關於行政、由石科長負責、財政仍由稽核科陳科長負責、惟總務科自陳次宇去後、尚屬虛懸、據聞關於舞弊案件、以總務科關係最重、

▲查辦情形 鄂省政府自接湘省電告、發覺楊級舞弊案後、即派長岳關提捐監收員劉德鈞來湘、會同查辦、旋財政部方面亦電令湘岸榷運局長李鳳耀撤查此案、前李局長即派該局第二課課長朱耀南、前赴該關撤查、對於案情內幕、已偵悉大概、但因負責者已逃、尚無十分把握、(二十四日)

## ◉閩省財政之難關

▲陳培錕赴廈商借欵
▲何公敢進行募庫劵

福州通信、陳培錕日昨由廈返省、外間盛傳陳氏所商洽之財政問題、已借得二十萬元、各機關會計聞訊、即於二十二日紛赴省府請願發給政費、省府以陳氏此次赴廈商洽之結果、尚未完滿、惟對各機關政費、亦認為不可或緩、特於是日下午三時、在省府召集臨時會議、到者有楊樹莊、鄭寶菁林知淵程時煃何公敢江屏藩等、對救濟財政問題、有縝密之討論、結果如何、尚無所聞、據某方消息、陳培錕此次赴廈、商洽財政問題、確借得二十萬元、但財廳前曾向廈商借得十八萬元、現已到期、此次所借之欵、除償還十八萬元外、祇餘二萬元、益以其他方面湊集、亦不外三四萬元而已、財廳因財政困難、乃發行福建省短期庫劵五十萬元、每月由中央協欵十五萬元項下、指撥五萬五千元、寄存中國銀行為庫劵基金、至此短期庫劵、業已印便、正由該廳派員着手勸募、計鹽商應攤派十萬元、烟酒商應攤派三萬元、亦正由何公敢函主管機關、妥為辦理、至本月二十日到期之期單六萬元、財政廳經已多方籌措、本日可望照支、而在各錢莊之期單、二十五日十二萬元、三十日二十萬元、亦已踵至、故財政廳仍不易應付耳、(四月二十四日)

安度賜保命(ENDOSPERMIN)

為最純淨之Hormone賜能腺製劑。有增加人體天然抵抗病菌力及預防未老先衰之功。並治陽痿早泄。神經痛。動脈管變硬。攝護腺症。痛風。性神經衰弱等症。用本藥祛除腸地理病尤有特效。各大醫士所以採用安度賜保命者。實因其效力可靠。見功神速。而毫無不良之副作用。

詳細說明書函索即寄

上海九江路十九號 藥劑化學師薛會敦藥行

安度賜保命係一最純淨之Hormone製劑用以治療精神衰弱因而喜用者甚衆因其中無糖質鴉片及其他毒質

各大藥房均有出售

無師自通

食積秘結。最為痛苦。無論其病根之深淺。若以吃果樂清導片治之。自然腸清便通。蓋此片能強胃健脾。補中益氣。輔助消化。功能根本治療。固無待助於醫者也

各大藥房均有代售

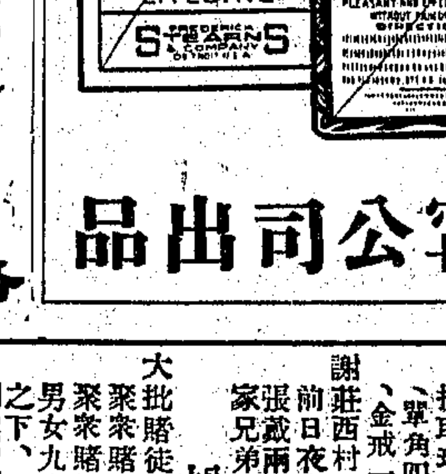


美國安寧公司出品

專醫 痔瘡痔漏

院長法醫江岳醫博士專醫痔瘡痔漏成管等症不論內痔外痔新法注射數日自脫毫無痛苦併可除根承詢詳細及診章函索即寄電話北三三〇一北四川路西首逐路K四七三號即德興里口隔壁上海痔瘡醫院啟 A993安

唐拾義防癆久咳丸

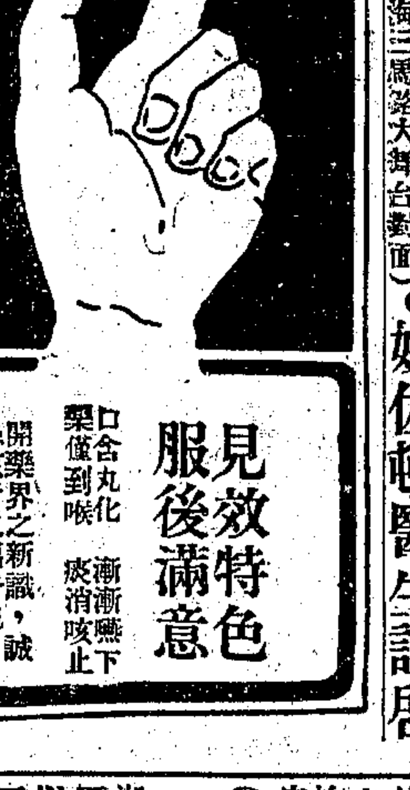

見效特色 服後滿意

口含丸化、漸漸嚥下、藥僅到喉、痰消咳止

開藥界之新識、誠患咳者之福音也。

白濁專家 姚佐頼醫生新法洗射白濁

白濁乃花柳病初步異常危險起勢刺痛下疳血淋潰爛更痛本醫生有鑒於此專門研究此科獨具經驗心得特備各國最新白濁儀器新法洗射保無痛苦又特製各藥從根本治理十年八年會多方醫治不愈者均能藥到病除永不復發(診所上海三馬路大舞台對面)●姚佐頓醫生謹啓

婦女產科肺癆專家 留德醫學博士 丁名全

現住愛文義路一百二十六號半(小沙渡路口一二路電車直達門口)門診下午一時至四時 電話三三六五七 晨七時至八時送診 餘時出診


## ◉閩贛軍會勦方志敏

▲錢林兩旅收復上下梅

福州通訊、贛邊赤匪、迭由廣豐鉛山竄入閩北浦城崇安、均經由省防軍錢玉光旅·陸戰隊林秉周旅擊退、乃最近方志敏股七百餘人、與該處會匪勾結一氣、集合二千餘人、設大本營於閩贛兩省邊境、大肆焚掠、錢旅當即派江肇基張春光兩團、分路進勦、匪初踞險頑抗不退、嗣由林秉周率魏鐸團由建陽趕往崇安、加入作戰、三面包圍、斃匪百餘人、方匪始棄下梅、退守上梅、官軍乘勝追擊、以機關砲過山砲猛烈掃射、匪死傷愈夥、立脚不住、乃復棄上梅、向贛邊之太安逃竄、但僅剩三百餘人、勢極狼狽、現贛軍之胡旅湯團、已開至邊境坑口、並電約閩軍夾擊太安、使方匪腹背受敵、俾剋日殲滅、以除後禍、惟上下梅一帶、前後被匪三次、村落蕩然、有少數人民、被脅為匪、多數人民、則逃亡他鄉、不敢歸家、故地方雖經克復、景象仍極蕭條、頃林秉周與在崇視察匪禍之省政府委員林寄南、會擬善後辦法四條、一·招集流亡回鄉、由公家給以農具種子、速行開始春耕、二·開辦清鄉、調查戶口、舉行聯保、以搜滅潛伏民間之股匪、三·勸導各鄉組織保衛團、由民間購備槍枝、官廳補助子彈、以為自衛、四·組織宣傳隊、分向各鄉演講赤匪罪惡、以促人民覺悟、該項辦法、經呈請省政府核示施行、惟崇安旅省同鄉會、於日昨推舉代表向省政府請願、要求將錢旅他調、由林旅塡防、以便切實防勦、現省府已令保安處審核辦理矣、(四月二十四日)

## ◉財部允撥補浙省政費

▲月撥十五萬元
▲以本年度為限

浙江財政、自實行裁厘後、雖厲行緊縮、而新預算收支相抵尚不敷七八百萬元、以致近數月來、行政教育各費、積欠甚巨、月初蔣主席蒞杭、張難先王澂瑩會面陳浙省財政困難情形、請由中央補助若干、以資應付、當蒙蔣主席允許返京後設法、昨日省府接奉財政部電、略謂所請撥欵補助浙省政費、准自二十年度以第一個月為始、每月撥補十五萬元、年撥一百八十萬元、按月由部撥發、以二十年度為限、二十一年度另定辦法云云、浙省得此巨欵補助、在政費上差足應付、如營業稅辦理有方、則新預算當可收支適合矣、

# 地方通信

## 青浦

難民肜同匪盜 前日有難民三百餘人、由白鶴江至趙屯橋、繞道南至胡家橋、至馬玉書家、搶取現洋三十餘元、鈔票一百餘元、金戒一只、單角四十七枚、繼至馬仰春家、搶銀十餘元、金戒一只、及臘肉鮮蛋及白米等、揚長而去、

謝莊西村發生綁刦案 青屬四區謝莊鄉西村、前日夜半、突來各持短械之匪徒十六人、侵入張藏兩姓家、翻箱倒篋、洗掠一空、臨行將兩家兄弟四人擄去、

## 松江

大批賭徒訊無匪嫌 楓涇鄉之俞滙地方、近有聚衆賭博情事、該地駐軍據報、以清鄉期內、聚衆賭博、難免別有作用、當即前往捕獲賭徒男女九名、昨日解松、經四縣勦匪指揮部研訊之下、並無重大嫌疑、且有地方人士赴部證明、因一併開釋、

得勝港到客籍難民 昨日公安局四分駐所華陽橋派出所沈巡長、據報得勝港到有大批客籍難民八九百人、一時秩序紛亂、將有前進模樣、沈巡長恐擾及市廛、因率警馳往得勝港堵截、並乘機驅逐出境、

## 蘇州

茅圻港警匪開火 數日以來、本邑各鄉鎮湖匪綁刦案件、層見迭出、水公安三區沈區長奉廳令委任太湖臨時指揮官後、乃於前(二十七)日電令木瀆東山二區七八兩隊、及本區各隊、駛往太湖大雞會勦、七八兩隊奉令後、當日下午由李王兩隊長率帶巡船、開往太湖茅圻港對岸之南厙等處游弋兜緝、至下午八時許、七八兩隊巡船十餘艘、突遇匪船四艘、由南厙方面開來、巡船即包圍進勦、詎匪見官警前來包圍、即發槍射擊、水警亦發槍回擊、雙方開火二十餘分鐘、匪勢不敵、仍向原路逸去、當夜由東山報縣、昨(二十八)晨由縣警察第三中隊長蔡翼、率帶隊船、前往東山會同第八隊王武升隊長援應、又水警十一隊裴隊長前(二十七)晚帶領巡船四艘、開往東山吉家蕩地方堵防、於昨晨一時許、遇匪船兩艘、當將匪船擊散、匪向太湖逸去、又水警各隊奉沈區長令後、昨(二十八)晨均已集中於兩太湖一帶防堵、並由防戎振威兩巡艦堵截要隘、舉行包勦、務達一鼓殲滅、

# 地方通信二

## 無錫

**張涇橋又報盜警** 錫邑北鄉一帶、近來盜警頻聞、第七區之張涇橋附近徐家弄徐家塘兩處、於二十五日二夜間、發生盜刦案、至今尙未報組、而距張涇橋三里許之楊河頭地方、顧景蓮家、又於前日夜間二時許、來有盜匪白布之盜匪十餘人、手持刀棍電筒等、打門進內、時顧家大小、均已睡熟、逃避不及、被盜棍擊成傷、逐設藏銀所在、并用刀戳傷梁進左耳、當被刦去現洋一百二十餘元、現金一兩、大小衣服數十件、約值洋九六百元、

**柏瀆港賭徒毆警拒捕** 南門外公安第二分局、據報柏瀆港江北人朱姓家、有開賭聚賭等情、當即派警前往查拿、詎各賭徒膽敢毆警拒捕、致警士單得勝腰部等處、受傷甚重、由餘警報由王分局長、率同武裝長警前往、將賭犯袁春祥袁金官趙清生陳王氏徐何氏等五名口一併帶局、轉解總局、移縣法院訊辦、

**縣府組織臨時法庭** 高等法院、前奉司法行政部訓令、嗣後凡各縣查獲危害民國之罪犯、如擾亂治安者、私通外國圖謀擾亂治安者、勾結叛徒圖謀擾亂治安者、煽惑軍人、不守紀律、放棄職務、或與叛徒勾結者、以文字圖畫、或演說爲叛國之宣傳者、破壞交通者、爲叛徒購辦、或輸運軍用品者、洩漏政治、或軍事上之秘密、傳遞於叛徒者、均應歸各縣審理、並由各縣組織臨時法庭、以縣長爲庭長、司法官則由高院臨時令派所屬地方法院推事充任之、本邑臨時法庭司法官、業已委定吳縣地方法院推事麥樹滋、黃履熙二君充任、林院長昨已訓令本邑潘縣長、自三月一日起、凡拘獲危害民國之以上各犯時、可由縣長逕行通知各該推事、組織臨時法庭、依法審判、

**織業工人大請願** 本邑織業、因減跌工資、牽涉勞資協約、致引起糾紛、屢經縣政府召集雙方開會、從事調解、詎織業同業公會常務戈子祺、「致函織業職工會、否認所訂之勞資協約、並縣府調解會議議決案、該會據函後、特於昨日下午二時、召集工友約有二百餘人、開會討論對付方法、其時縣黨部方面得訊、立派林卜榮到會査視、而工人團體組織指導員辦事處、亦派謝斌出席、均有懇切訓話、散會後、各工友立赴縣黨部・縣政府・從事請願、迅將戈子祺拘案嚴辦、並即履行原有協約、當由縣黨部委員李惕・季璜・及縣長潘忠甲接見、對於請願各點、一一接受、允於即日持平辦理、各工友認爲滿意而散、

## 江陰

**李縣長辭職不准** 江陰縣長李洽、自上年五月五日接以來、已近一年、近因受種種關係、頗萌退志、廿五日親自晉省、向黨主席辭職、經黨主席慰留、照常視事、辭職不准、李於廿六日返澄、

**巨土案態委已呈復** 邑人黃乘英、向省廳檢舉前偵緝隊長楊炳蔚、吞沒巨土冊分一案、經民政廳親密委員吳則中來澄、先行秘密調查、繼再公開探訊、對於此案、大部明瞭、返省後、據情呈復民廳、聞省方消息、以此案黃乘英檢舉各節、大部屬實、惟如何冊分、須楊炳蔚到案、方能明瞭、而楊炳蔚長避不到案、亦難斷其咎耳、

## 鎭江

**各業公會對營業稅發表宣言** 鎭江各業同業公會、因蘇省營業稅條例、尙未經過法定程序、省府即訂期開征、且稅率之重、實足以妨害商業之發展、前經聯席會議議決、發表宣言、貫徹各縣區鎭商會之主張、其宣言業於昨日發表、特照錄如下、厘金病民、垂及百載、我國國上下、莫不額手稱慶、舉民政府本解除民衆痛苦之方針、毅然裁撤、舉計、爲補地方政府收入之困難、「而一致擁護、因以內地商業凋殘、規模狹隘、立法之初、稍一不愼、即足以陷厘金之覆轍、制商業於死地、歷次各縣區鎭商會代表集議請願、綜其要點、不外三端、一、稅率不能違反營業法紀、而杜將來任意苛征之漸、二、稅率及部訂大綱、至多不得超過千分之二之規定、以開征時期、不能與上海兩岐、致妨礙內地商業之發展、二、則希望根據各業實況爲參考、以期免除與商界發生糾紛苛擾之害、於維護本身利益之外、未嘗不顧及省政府之進行、省庫之收入、此次中政會議議決、營業稅以不擾民不妨碍商業之發展爲原則、與見商民所希望者、固已在中央顧念之中、遊聽之餘、同深感佩、乃省府不問征收方法、是否合於此次中政會議所定之原則、竟欲於四月一日實行征收、又不計及全省歲厘損失、運京滬兩市統計、僅一百四十萬餘、乃必欲三倍其數、以取償於江蘇內地之商民、竟不得與上海受同一之待遇、是不啻爲淵驅魚、爲叢驅爵、內地商業、匪惟無發展之望、且陷於萬劫不復之地也、本會等爲尊重中央法令計、爲減輕商民痛苦計、爲省府保全將來稅源計、誓當擁護全省各縣區鎭商會共同之主張、對於四月一日開征之通令、「誓不承認、木業・漆業・花席棉業・運輸業・呢絨綢緞業・戳業・印刷業・衣業・車業・西藥業・京廣雜貨業・米業・紙業・鞋帽業・茶葉業・五金業・茶食業・綢緞疋頭業等同業公會謹啓

## 揚州

**廣參謀長報告匪情** 江蘇綏靖督辦公署、今日(二十七)舉行總理紀念週、由參謀長廣典書領導全署公作人員、行禮後、廣參謀長報告剿匪情形如下、(一)陸地方面、被國軍圍困睢寧縣南鮑圩找溝一帶之魏友三股、於日(二十二)二時、舉火突圍、經守兵迎首痛擊、斃匪二十餘名、擒十餘名、護槍十餘支、國軍陣亡軍官一人兵士三名、傷團長一名、兵士八名、又二十五日估領大小撥匪、匪已向東南逃遁、計斃匪十餘名、擒六名、打落肉票十餘名、國軍陣亡軍官一名、兵士三名、(二)海岸方面、據九十四旅報告、海匪已竄入如皋掘港、現派團長親率步兵一營、迫砲一連、前往堵剿、並令該縣警察隊追剿、

## 揚中

**看戲回家後溺斃** 揚中三茅鎭、因官傳謝守運動、連日演戲、昨(二十五)日下午五時許、有住居板兒沙之祝某、看戲回家、在王六港擺渡過江、因風大覆舟、突遭滅頂、聞同舟落水者甚多、幸皆救起、惟祝某則因年高、入水後、即氣絕身死、現已由其家屬自行收殮、

**木行司賬侵款被拘** 揚中萬源來木行司賬朱祥華、到行祇年餘、近因挪用行款五百餘元、爲各股東查出、報告公安分局、於昨日被拘解縣押候訊追、

## 南通

**余沈壽案將和解** 余沈壽女士死後、公葬及財物問題、發生糾紛、伊夫余覺、向南通縣法院控張孝若、剝余覺具狀聲明、本案將試行和解、二十七日、民庭宣示、本案訴訟程序應予休止、

**大和輪拋屍案仍無眉目** 大達輪船公司大和輪拋屍體一案、法院檢察處、二十七日、傳該公司職員易英甫等十四人偵訊、以領屍人李姿福、尙未傳到、致案情仍未明晰、

**警辦江北海船登記** 江北沿海一帶海匪、將次平靖、全省綏靖督辦署、爲杜絕匪船混雜起見、「警備遼辦江北海船登記、即以南通呂四、至海州爲區域、

## 湖州

**水角村又出綁刦案** 湖屬虹星橋之東數里許之水角村地方、有農民王阿林者、家道差堪溫飽、致爲匪徒垂涎、於本月二十三日深夜、突來口操豫晉、各持木壳槍之匪十餘人、破門而入、翻箱倒篋、任意搜索、將所有衣飾等物、洗刦一空、臨行並將阿林之三歲幼子、暨八歲之女一同綁去、

## 寗波

**西緒鄉遭刦案** 鎭海西緒鄉廣山村住民方大高・方小高・方統增等三家、前日夜間突來匪徒多人、各執利器、破扉而入、挨戶搜刦、將各家所有現洋首飾衣服等、悉行搜去、合計三家損失七百餘元、

**鄞縣民會選舉結果** 鄞縣於二十四二十五兩日選舉國民會議出席代表、開票結果、商會以簑端甫・項定榮・王仔齋・朱惠清・陳勤士五人、得票最多、工會以徐文元・史志英・陳安均・摩根・何志成・得票最多、農會以莊崧甫・王廷揚・顧佑民・應梅・得票最多、自由職業團體以陳布雷・張乃燕・張任天・邵裴子・胡健中・得票最多、

## 奉賢

**一區蕭塘發生刦案** 一區蕭塘附近陳姓家、於前晚來有匪徒十餘人、打門行刦、臨走並脫換新衣、呼嘯而去、縣公安局聞警後、即飛飭會同警察隊、前往兜剿、已經不及、又距該處七里許之八區吏掃鄉許某家、亦於是晚(廿八)發生盜刦、據報匪等先用巨石撞門、幸家人聞聲覺察、將貴重物件、搬運他處、結果僅損失棉被・杜布・衣服等、約值三四百金、

## 蕭山

**兩船互撞溺斃多人** 蕭山自二十一日至二十四日連朝大雨、上江山水沖進內塘、以致內河水漲至七八尺、每於橋門水流湍急、船隻沖撞遭覆溺者、日必數起、(二十四日臨浦開來夜航船、至荷思橋、與對面來船相撞、船破爲二段、乘客及舟子六人、完全溺斃、二十五日有紹興香船至錢清、與西興開來快船相撞、傍婆及旅客四人落水、撈救無着、想亦溺斃、

**蕭諸段火車將通車** 蕭常路自西興通蕭山、浦諸暨一段、業由杭江路總局定五月一日通車、現在爲日無幾、所有蕭山臨浦尖山三處分站、趕爲籌備、至乘車等級表、運貨價目表、已由該局擬定、將來自杭州江干起至諸暨楓橋共路長一百餘里、約一小時半可達到、交通上愈覺便利矣、

**瑞和錢莊被刦** 蕭山城區米市街瑞和錢莊、開設有年、營業尙稱不惡、不料二十五日夜間八時許、突來盜匪七八人、入內大肆搶刦、二盜把守大門、四盜入內將櫃現洋六百餘元刦去、旋經該莊飛報縣府及公安局、當派警四處追緝、僅拿獲一人、帶縣訊辦、餘均逃逸無蹤、

## 上虞

**各界選舉國民會代表** 縣教育會國民會議代表選舉、已於二十五日上午在該會內舉行、票選結果、陳布雷・張任天・胡健中・方黨・張乃燕・張宗祥六人、得票最多、又縣商會亦於同日下午舉行、結果、項定榮・褚輔成・王曉籟・許寶駒・石惠堂五人得票最多、又縣黨部於日前分令各區黨分部、遵章選舉、開匭結果、以莊崧甫・張强・方青箬・姜卿雲得票最多、

**槍決綁匪三名** 綁匪胡佐卿・呂振才・錢金葉三名一月二日夜間在第一區任嶼地方、綁架農民鍾繼生丙生兄弟二人、旋被駐城保安隊及縣防隊公安局警察、在仙姑洞破獲、并起出肉票、解由縣府審訊、據供曾投入紅軍陳某部下、直認綁架不諱、經呈准高等法院處以死刑、二十六日晨將三犯提出、驗明正身、綁赴長者山麓刑場、執行槍決、


●現代教育界的忠實指導

# 辦學寶鑑

幼稚教育指導 一册定價四角

中學教育指導 一册定價一元二角半

教育行政指導 一册定價五角

小學教育指導 一册定價九角五分

社會教育指導 一册定價五角

▲全書五册 加贈書盒▼ 定價三元六角(八折)另購亦可

廉價贈獎 祇餘七天

名貴獎品計五十種 人人有贈包不脫空

●凡在總局廉贈期內 購「辦學寶鑑」一部 可得獎品三種

購書八角即可得獎

全書詳細目錄 片索即寄

上海四馬路 各省各大埠 世界書局發行

特丁337


# 教育消息

## 討論

### 致兒童教育社社員討論兒童讀物的一封信 吳研因

▲應否用鳥言獸語的故事

此次兒童教育社在滬舉行年會各情、已迭誌各報、教部吳研因君、致該社社員討論兒童讀物的一封信、吳君對於尙仲衣君在年會所講反對「用鳥言獸語的故事」的一點、力持異議、原函如下、

諸位同志、年會以事忙、未能出席爲歉、頃讀上海各報(二十日)載尙仲衣先生在年會中所講的「選擇兒童讀物標準」、很爲欽佩、但有一小部分、很覺疑惑、所以在百忙中寫這信給諸位、請諸位注意、尙先生所說「選擇兒童讀物的標準」、有一條是「兒童讀物的材料須合於自然勢力的事實、或合於人類社會價値的故事」、「不適用不合情理的神怪故事」、這是我們夙昔所主張、經尙先生一說、而我們更確信的、……不用鳥言獸語」、以但他斷定「低年級讀物、……、並詞情於所謂湖南省政府主席何鍵以爲鳥言獸語就是神怪、不合情理的神怪故事、足引起兒童恐怖、疑惑或迷信、固然不可用、但鳥言獸語、是否就是神怪、所謂神怪的界說究竟如何、內容究竟如何、

我以爲某教科書所錄的所謂「瓦盆冤」、「活鬼出現」、「遠誠然是怪」、「二郎神捉孫行者」一類的故事、也近乎所謂「神」、但貓狗談話這一類的故事、或自述生活、或問答、何神之有、何怪之有呢、

倘以爲鳥言獸語、本無其事、而讀物以無爲有、這便是神怪、那麼所謂神怪的範圍未免太大了、以此類推、不但「中山狼」等一類寓言、都在打倒之列、「大匠運斤」「公輸刻鵠」「愚公移山」……等故事、也該銷燬、就是湖南省政府主席所最崇奉的聖經賢傳、也應大刪特改、因爲「介葛盧識牛鳴」「公冶長知鳥語」見於左傳家語、「齊人有一妻一妾」、「東人弭宮等、也不見得不是「以無爲有」啊、

凡是論斷、應該列舉證明、可惜尙先生所言、未將實際的教材舉出、不知所謂「不用鳥言獸語」的範圍、究竟何如、

現在我提出如下的問題、一何謂神怪故事、二神怪故事是否應該以合情理不合情理爲取捨、三鳥言獸語、是否神怪而至於不合情理、四此類故事教學之結果、究竟有何種流弊、或竟毫無關係的故事、五尙先生所說鳥獸不言而專述動物生活的故事、又是什麼、

我想諸同志在以後一年內、把這問題試驗研究、求出一個結果來、下年度的年會、就拿這些問題做討論的中心、

最後我要鄭重聲明的、我並不贊成「純粹神話」、請看教育部小學國語課程暫行標準關於教材選擇的一句話「不取可怕而無寓意的純粹神話」、我並望尙先生對我的疑慮、加以解釋、更望尙先生列舉他所謂合宜的具體教材見示、俾所觀摩、專此敬頌進步、吳研因、四月二十一日、

## 要聞

### ◉教部令 擴充鄉市小學

教部爲充實鄉村小學學額及推廣繁盛都市之小學教育起見、特規定辦法兩種、昨日通令各省市教育廳局轉飭所屬遵照辦理、令云「査我國初等教育之最近狀况、鄉村校數較少、學額又多不足、而繁盛都市則就學者衆、學校雖較鄉村爲多、仍不能容納多數之學齡兒童、適與鄉村情形相反、茲爲力謀補救起見、特制定鄉村小學充實學額辦法及繁盛都市推廣小學教育辦法兩種、合行令發該廳局仰即切實遵照辦理、并轉飭所屬一體遵行、此令、

▲鄉村小學充實兒童學額辦法

一鄉村小學兒童名額、除有特殊情形、經主管教育行政機關許可者外、每一教室、不得少於二十五人、其名額不足者、應設法充足之、二鄉村小學校長教員、應勸導附近人民送達已屆學齡之兒童入學、三鄉村小學爲應付特殊環境起見、得由校長商請校外熱心教育人士、爲本校義務招生委員、調査本校四周一公里內之學齡兒童、並督促其入學、四鄉村小學學額不足時、其附近一公里內、不得另設於收九週歲以上兒童之私塾、其有設者、影響於學校招生者、得由校長呈請主管教育行政機關勒令停閉之、五二所以上之鄉村小學、校舍附近而學額均無法補足者、主管教育行政機關得酌量合併學校或學級、六鄉村小學得減縮寒假或年假日期、酌放農忙假、其時期由各地方教育行政機關規定之、七鄉村小學爲減輕人民擔負使其子女易於入學起見、應多設免費名額、並得由主管教育行政機關、酌給書籍用品或購辦書籍用品、以供貧苦兒童借用、八鄉村小學應酌設補習班招收十歲以上失學兒童入學補習、九本辦法如有不適宜於某一地方情形時、得由該地方教育行政機關另定辦法、呈請主管教育行政機關核准、並彙報教育部備案、

▲繁盛都市推廣小學教育辦法

(一)人口繁盛之都市所有小學不足容納該地方學齡兒童者、應依照本辦法、盡量推廣之、(二)繁盛都市教育行政機關、應就本地發展狀况及改進趨勢、擬具推廣小學教育辦法、請由主管政府核定、納入於整個的建設計劃中、(三)各都市教育行政機關按照計劃所定、得呈請主管政府核准、用價購或收買民地作爲建設該市小學之基礎、(四)各都市教育行政機關得請主管政府勸令建築大宗市房之私人、於建築之時依照小學校舍建築最低限度標準建築小學校舍、以便公私立小學賃用、校舍建築最低限度標準、由各該市教育行政機關擬訂、會同工務機關、呈經主管政府核定後呈送教育部備案、前項私人建築以每滿五十戶建築小學校舍一教室爲原則、(五)各都市教育行政機關應參照下列各辦法、寬籌興辦小學教育之經費、甲、整理現有教育經費、乙、減縮本機關政費、丙、中等以上學校節浮濫、已設而不甚需要者得酌量收束或縮小、逐漸減削其經費、丁、呈請主管政府指撥的款、戊、酌量兒童家庭能力增收學費、己、其他、(六)現有小學每級兒童名額得擴充至五十人、但兒童名額不足之學級應酌量採用複式或二部編制、兩校以上名額不足之學級可合併者、並得合併之、(七)現有小學幼稚園及低年級、應酌採上下午半日學校制、以期多收學齡兒童、(八)現有小學兒童應由主管教育行政機關依全都市學區就入學兒童住址分別支配於區內各小學、勿任家近甲校之兒童往乙校肄業、或家近乙校之兒童往甲校肄業、並應調劑各校兒童數、勿使有多少不均之弊、(九)小學招收新生得由教育行政機關會同各學區小學教員、組織招生委員會、主持兒童入學試驗、將收錄者平均分配於各小學、(十)現有小學於招收新生時得於正取之外、定有備取名額、在開學兩個月內、遇有正取生缺額時、應隨時遞補、(十一)現有小學在學期開始後未逾半學期時、各級如有缺額、遇有投考插班者、仍應酌量收錄、(十二)現有市內公私立中學應鼓勵其附設小學、(十三)獎勵私人興辦小學、(十四)勸導各商業工會等機關捐辦與辦私立小學、(十五)獎勵私塾改良代用小學、(十六)整頓境內私塾訓練塾師改良私塾爲代用小學、(十七)各都市教育行政機關應依照本辦法擬具較詳備之辦法、呈由主管政府核准、並呈送教育部備案、

### ◉教部 指示市教育會產生法

教育部復上海市教育局、以所詢市教育會產生方法、在所屬各區教育會成立已過半數時、得由各該區教育會聯合發起召集設立市教育會會員大會或由監督機關通告召集亦可、至教育會會法第十二條所稱過半數之同意、如有過半數之區教育會辦事之同意、自可訂立章程、呈請監督機關、核准設立市教育會云云、

### ◉教部指示清華錄生原則

教育部指示清華大學錄生原則云、(一)本國學生之在外國中等以上學校畢業或肄業者、如具有與本國高中以上學校畢業或肄業相當程度、經入學試驗及格、均得收錄、(二)已停辦之未立案私立中等以上學校學生、在中等學校畢業者、須經各省市教育廳局升學預試、在專科以上學校畢業或肄業者、須經本部甄別試驗、其得有各該試驗及格證書者、方得准予投考、(三)私立中等以上學校在前大學院或本部或各省市教育廳局核准立案前之畢業及肄業生按照本部十九年第八號布告所定追認辦法、經審查核准者應准投考、再私立中等以上學校在國民政府統治前、曾經前北京教育部或各省教育行政機關核准立案者、其畢業生資格之承認在專門以上學校、以十七年七月二十三日前大學院宣布立案無效、通飭重行立案以前畢業者爲限、在中等學校以十八年度學年終了前畢業者爲限、

### ◉上中師三 參觀團在首都開講演會

江蘇省立上海中學師範科三年級學生參觀團三十餘人、於二十一日由滬到京、借住南京中學第一院、連日參觀教育機關與游覽名勝、教育機關方面已參觀者、有教育部、省立南中實驗小學、市立中區實驗學校、中央大學實驗學校、鼓樓幼稚園、燕子磯小學、以及省立民衆教育館、與古物保存所等、至名勝方面已游覽者、有中山陵・明孝陵・市立第一公園・玄武湖・五洲公園・燕子磯・三台洞等、茲聞該團又於二十六日上午九時、在南中一院舉行名人講演會、到會者、除該團全體外有市立中區實驗學校校長李清悚、南京中學教務主任兼師範科主任馮順伯等、由該團指導員盧紹稷主席、鍾爾昭陳鶴琴朱焌章三君紀錄、李君講題爲「小學行政問題」、詳述小學行政上困難之點、以及應遵守之原則、先言組織方面次言行政方面、次言視察及社會聯絡方面之原則、馮君之講題爲「師範生之修養」、詳述現在師範生之缺點、末後由盧君致謝詞畢、並由柯君鳳金劍青兩君、合奏口琴歡樂而散、

### ◉內教 兩部核議四四爲兒童節

內政教育兩部前奉院令發下國府交辦上海市政府據社會局轉呈中華慈幼協濟會請予規定四月四日爲兒童節等情、交內教兩部核議、已由兩部會同核議、認爲事屬可行、函復行政院核辦矣、

### ◉盱眙教育經費困難

▲教局長赴省請求

安徽盱眙教育局自徐則駿於今春接長以來、力謀整頓、惟教育經費、因匪亂年荒、頗感困難、尤不幸被前局長黃貽江于卸任時、賬目混亂、虧累千餘元、經徐局長査覺後、當即將詳情呈請教廳核辦、日昨徐局長並親自赴省、向教廳請示、並報告工作云、

## 本埠

### ◉市童軍大檢閱籌備就緒

▲籌委會已收到獎品甚夥 ▲張市長贈劍形獎三千餘

本市童子軍第三次大檢閱大露營籌備委員會成立後、即定五月二日至四日在龍華大操場舉行、並函呈各機關徵贈優勝獎品、以便分發、而資鼓勵、現該會一切檢閱籌備事宜、大致就緒、并已前後收到南京各部院及本市各機關暨商報各界獎品甚夥、本市市長張岳軍、除贈大號銀盾一座外、另特製贈劍形式小獎三千餘枚、分發各童子軍等、希望青年童軍前途漸至光明大道之意義、足見我國各界熱忱提倡童子軍事業之一斑、茲聞該會已函請張市長夫人馬育女士、是日給分優勝獎品云、

### ◉寶山全縣童軍考核成績

▲請定主席團及各科幹事

寶山縣童子軍、自經縣黨部積極指導督促訓練以來、業已四月、茲爲考核各團成績起見、特定於五月四日起至六日止、舉行全縣童子軍大露營、昨已聘請呂兆平爲辦事處正主任、徐國華爲副主任、方佩蘭爲指導科總幹事、

### ◉趙安國赴美求學

趙安國君、浙江鄞縣人、年廿六歲、前在北平齊魯學校肄業、日內赴美求學、

### ◉上海職指所之新消息

上海職業指導所副主任潘仰堯、上月與中華職業社主任江問漁董事黃任之等、前往遼寧、轉赴朝鮮日本、考察職業教育、選誌本報、潘君業已回國、携有各項職業教育刊物、及與日本職教專家談話資料、擬作更進一步之研討、並擬就觀感所得、編撰報告、以貢獻於國內、日內會應省立上海中學女子中學中華職業學校實用職業夜校澄衷中學無錫教育學院等校演講最近日本之職業指導、小學校之職業指導、及補習教育之需要觀察、語多激勵、並悉該所更注力於婦人少年之職業指導、一切正與國內本省及上海市各方接洽、並商承中華職業教育社鄭重實施云、

### ◉上海幼稚師範試教結束

滬西徐家匯路上海幼稚師範學校、本屆三年級生六十餘人、將於本年暑假畢業、本學期爲實習時期、因該校幼稚級不敷試教、特商得本埠著名小學上中實小務本萬竹培德崇德尙文羣學會等校同意、自四月十三日起分組派赴各校幼稚級試教二星期、業已結束、並於結束時分組舉行實習指導會議、因各校校長教員之熱心指導、故成績斐然可觀、又聞該生等業以試教結束、已於二十八乘午車赴京參觀京市各校教育矣、

## 體育

### ◉江大籃球賽 昨晚暨南男女勝中央

南京二十八日電 江南大學籃球標準賽、暨南與中大二十八晚七時在中大體育館舉行、女子組裁判杜庭修、結果三十一比二十六、暨南勝、男子組裁判徐紹武、結果四十三比三十三、暨南勝、

### ◉中華公開競走賽訊

中華公開競走比賽已定五月七日(星期日)上午八時舉行全程計長十二英里等情、已誌昨報、惟有數點尙須補充之必要、凡此次參加賽員、如能跑完全程在前十名者、得獎銀杯或銀盾等品、在限定時間(一點三十分)跑到終點者、獎以紀念章一枚、再此次舉行純爲提倡後起之秀、故曾參加萬國競走比賽者、均作表演賽云、

### ◉魯平兩地運動會之籌備

濟南二十七日電 全省運動會聘張學良爲名譽正會長、教廳長何思源任會長、欒總裁判、北平二十八日電 平市春季田徑賽運會、定五月八九兩日舉行、函張學良任名譽會長、胡若愚正會長、

### ◉常州舉行兩運動會

▲中小學聯合運動會 武邑全縣中小學校聯合運動會、於二十五二十六兩日舉行、茲將中學各項比賽結果、略誌如下、(一)男生中學部田徑賽八項運動、縣中獨得十六個第一、奪得金標、(二)女生中學部田徑賽、以女師範最爲優勝、奪得第一錦標、(三)中學女生個人總分、以女師範生錢良張小保爲第一、(四)中學部男生甲組個人總分、以縣中金玉生第一、(五)中學部男生乙組個人總分、以縣中楊玉山第一、(六)中學部女生乙組個人總分、以女師傅靜珍第一、(七)中學部男生團體總分、縣中第一、得一八一分、輔華第二、得二十一分、(八)中學女生團體總分、女師第一、得九十分、女職第二、得三十七分、

▲業餘運動會 武邑全縣中小學校運動會之後、二十七日上午十時、繼續舉行民衆業餘運動會、此時適值大雨傾盆、而觀衆仍不稍減、比賽結果、田賽跳高第一王克鳴、撐高跳第一沈午生、跳遠第一王克鳴、三級跳遠第一王克鳴、擲鐵餅(十六磅)第一沈文彬、擲標槍第一沈文彬、擲鐵餅(十六磅)第一王克鳴、擲鐵球(十六磅)第一李世怡、徑賽萬米第一金仲康、千五百米第一金仲康、八百米第一王靜坤、四百米第一萬之恩、二百米第一施法逕、二百米低欄第一沈午生、百十米高欄第一程繼澤、旋將個人得分最多者、取沈文彬・王克鳴・程繼澤・沈午生・等四名、

### ◉水產運動員今晨赴鎭

第四屆蘇省中校聯合運動會、舉行在卽、蘇省立水產學校運動員於今晨七時快車赴鎭、此次赴會、大有奪得錦標之野心、

### ◉精武盃籃球賽前晚結果

| | | |
|---|---|---|
| 初六勝英華 | (會) | 三五比七 |
| 樂羣勝奔流 | (精) | 三三比二三 |
| 紅黑勝賽隊 | (武) | 三二比二一 |
| 建國勝廣公乙 | (武) | 一八比一四 |

▲今晚秩序

| | | |
|---|---|---|
| 正風對博愛 | 七時 | 孔廣銓 |
| 南方對南洋 | 七時四十分 | 吳志超 |
| 廣公甲對獅魂 | 八時二十分 | 李飛雲 |
| 國華對民立 | 九時 | 譚天沛 |

### ◉軍校籃球隊和勞大

▲三十二比三十二 ▲雙方同意不延長 ▲今日下午戰滬江

南京中央軍校籃球隊應雖石城、爲遊覽春色、并切磋球藝起見、於廿四日赴杭州、日前來滬、寓交通大學、昨日下午一時與勞動大學隊比賽於勞神父路中華籃球房、兩隊勢均力敵、旗鼓相當、開賽後、勞大氣燄旺盛、連增八分、軍校不稍自餒、力圖進取、李公瑜打中一球之後、球勢順色、逐漸追上、上半時試十四比十四、下半時起、形勢益爲激烈、分數非常接近、最後尙餘一秒鐘時、勞大以三十二比三十占先、以爲勝利可保、不謂當此緊要關頭、軍校周修忠中一球、結果乃成三十二比三十二平手、雙方同意、不再延長決勝負、乃和局而散、裁判員周家騏、論球藝、勞大略勝、談實力、軍校可畏、今日下午與滬江比賽、

中央軍校籃球隊

(自右而左)黃光謙・周修忠・李公瑜・周析・高凌照・王士選・李選青・賀弟光・尹漢初、

| ▲勞大 | 犯規 | 得分 |
|---|---|---|
| 右鋒過會望 | 〇次 | 十 |
| 左鋒米金海 | 〇次 | 十三 |
| 中鋒楊樹滿 | 〇次 | 〇 |
| 右衛王芳蘭 | 二次 | 二 |
| 左衛劉瑞生 | 一次 | 七 |
| 總結 | 三次 | 三二 |

| ▲軍校 | 犯規 | 得分 |
|---|---|---|
| 右鋒王士選 | 一次 | 十 |
| 左鋒李公瑜 | 一次 | 十六 |
| 中鋒黃光謙 | 二次 | 〇 |
| 中鋒周析 | 〇次 | 〇 |
| 右衛周修忠 | 一次 | 四 |
| 左衛高凌照 | 一次 | 二 |
| 總計 | 六次 | 卅二 |

# 申報 緊要分類廣告

## 徵求

◉欲創實業者鑒
茲有某君南返拋棄政界欲創實業缺乏經理人才新創或舊有基礎本外埠均可如有相當經驗合作詳細履歷函投本報一百卅九號信箱合則函約

**姜衛莊兒覽**
日前別後併閱來信已悉刻下汝母念兒心切况病體加重業已醫生拒絕危在旦夕務望吾兒見報速即回家爲盼　父白（上海南市王家碼頭）

◉尋人 **黃保羅字敬業**
茲有胞弟黃保羅字敬業廣東台山縣南坑村人氏居住廣州市仁濟大街牙科醫館自民國十年前赴上海于今十載音信全無存亡未卜如有親友知其下落者請函南京太平巷如有便知其消息者請函告南京太平巷忠義坊黃秩女收既得與他通信可也　德黃秩女謹啟

**奉送得胎秘方**
鄙人抱濟世之宏願特將百世不傳之秘方公開贈送來函索取請示通信地址及郵票投寄上海郵政信箱第六二七號虎丘山人收即當寄奉（注意）此方無論年老年輕經停或不孕永不懷胎者如能依法試驗無不立即多得萬試萬驗凡抱伯道之憂者請速注意及之

**贈授工藝**
贈閱化妝品製造各業附回信郵票四分即寄將杭州湖墅黃貨成功工藝打倒欺偽社啟◉

**贈生利指南**
無業者得之可以生利有業者可作副業本經濟易學一分寄上海郵箱一八二四號化學工業社即贈

## 家庭職業

本社現擬徵求各地同志共同研究科學的治病無論有無醫學知識均可學習鍼灸術成功穩獲厚利附郵票一分寄寧波江東方鍼灸術研究社即將章程及各種刊物寄上

## 教育

**國內化妝品**
廠及香皂廠不論大小本廠均可使用香料時在上海或配合新式香精有所疑難即答復　請蓋章寄郵箱一七八〇號立樣子成　乙B

**上海東方科學社教授高級工藝**
教授製造肥皂化妝品百餘種工業經驗保證成功能立即自設工廠出品均能營業家家兒戲本社教師大小工廠外埠已來學者不乏人備有秘方詳細來社附學而不去即可同時傳授本社函授分社郵寄上海施高塔路安吉里東方科學社

**精教工藝**
本會獨教授肥皂化妝品乾電製版等工藝保證學成各種小工藝均能當面試驗現開速成科承教授法公開任各廠任用工程師詳章附郵即寄上海敦打倒老師天路研究會

## 遺失

**遺失聲明**
今於四月廿七號遺失申新第七廠第七廠粗紗號布以無論何人拾得作爲無效特此登報聲明以後日新盛啟

**遺失支票**
二六〇三號本月十三日遺失中國實業銀行支票一紙計洋四十六元正除已向該行止付外此外他人拾得作爲無效特此登報聲明　甲B1002

**遺失存德莊莊票聲明**
緣鄙人於四月廿二日在途遺失存德莊莊票三百元一紙計洋三百六十八號另一紙上海特別市特地方法院報紙聲明除向該莊掛失外並向北江蘇特區報館登報聲明作廢特此聲明　乙B2440

**遺失存摺**
兹有鄙人遺失存摺一扣計存洋四百〇一元八角七分第三四二二號於二十四年四月廿七日在先施公司買物後被竊失去除向上海銀行掛失外特此登報聲明作廢　乙B

**遺失聲明**
今遺失上海浙江興業銀行存款第一八五七號存摺一扣計洋二千元正另有一紙被火焚燬除向該行掛失外特此登報聲明作廢　存戶干杏記啟　甲B980

## 啓事

◉**盧梓庭啟事**
啓者鄙人經理安和祥成記股東十人另有股十餘年今於國歷營業年底各股東經營接辦三日招牌無盈餘資本未經接受清算所有各股東均已同意結束並將該號招牌與對外一切欠賬對於本人無涉特此聲明謹啟

◉**周紫珊啟事**
記夥開乾昌與鄙人無涉已將紫珊之乾昌號現已實行收束關於乾昌之事與紫珊無涉特此登報聲明　甲B957

◉**上海南方盤記旅社受盤啟事**
二馬路南方旅社自今年四月十七日由省三盤出與姚省記營業三年期滿今將旅社招牌生財代表人姚省三承受經營各項如有欠款與姚省三無涉特此聲明　甲B987

**潘承鍔代表南方旅社出盤啟事**
律師潘承鍔代表南方旅社東理事啟者據南方旅社股東姚省三等委託聲明

**錢保鏡律師代表國產華煙公司聲明**
據國產華煙廠股東委託聲明自公司成立以來所有一切業務與股東無涉

## 其他

◉**法科講義出售**
現有中國法學院已停辦之某大學法科講義·刑法·民法總則·民法債編·物權編·親屬繼承·民事訴訟法·商法·行政法等共二十四冊每冊半角郵費一角洋四元本社總發行處上海西門路薛衙西倉路與里新民書社　乙B2469

## 聲明

◉**億記失摺聲明**
本記有存莊鑑摺一扣計銀元三千一百七十六元又結存生利摺一扣計銀元二千九百一十元四角五分因遺失除向原莊掛失外作爲無效特此聲明　億記主人胡本源

◉**遺失圖章**
鄙人在盛澤遺失方形圖章一顆上刻篆文仲叔康二字又圓形圖章一顆上刻篆文仲叔康三字除登報聲明外特此聲明作廢　仲叔康啟　甲B985

●**遺失存摺作廢**
兹遺失上海聚興誠銀行向來存存摺頭第一另計結存洋三萬三千元九號特此聲明除向該行掛失止付外中外人等拾得一概作廢　向傳義啟　乙B2420

◉**遺失股據聲明**
兹遺失上海大來銀行天字第二〇號忠記戶股款收據一紙計洋一千元業經向該銀行掛失並聲明作廢嗣後無論何人拾得作爲廢紙特此聲明　忠信昌啟　甲B989

◉**聲明遺失**
年九月十六日被火焚燬存摺三號計銀元三百元另存洋七十一號杜記存摺銀元五百五十元又一戶記十二銀元七百二十元除已向銀行掛失外特此聲明　杜冕周謹啟

**聲明**

◉**徐金宏驅逐劣子聲明**
啓者鄙人住南市王家碼頭興昌樓上緣年來吾子德朋流於嫖賭煙酒不務正業經屢次訓誡不改近更變本加厲屢在外欠債並有不法情事故特登報驅逐永遠脫離父子關係以後其在外所作所爲概與鄙人無涉　甲B984

◉**出租承租店基聲明**
謹啟者鄙人將開設閘北公興路采芝坊二十八號門牌健康印刷所之店基租與同春印刷所營業自租日起所有同春印刷所欠人人欠與健康印刷所無涉特此聲明

## 感謝程鳳生醫生

**白濁**
虛我年久白濁愈斷根痊愈

和製藥公司 程鳳生醫生 每盒一元

**脚氣**
立退脚腫丸（脚氣腫除）
瘋症百效丸（瘋痛麻木）每料每盒二元四角
濟生老藥房

**唐拾義防癆久咳丸**
辨僞法　僞品

**中國興業銀行儲蓄部**
（一）甲種活期儲蓄
（二）乙種活期儲蓄
（三）整存整付儲蓄
（四）整存零付儲蓄
（五）零存零付儲蓄
（六）特種定期儲蓄
（七）零存定期儲蓄
（八）禮券儲蓄
本行地址　南京路一百七十二號　電話一七八三五　一六三八七

**贈送老牌飛艇奪命水**

◉**西湖基地廉價出售**

◉**新色汽車出讓**

**蜂種**

**上海公墓**

**鷄眼作祟**
如用「加斯血」藥水點於患處痛苦立止數日後將隆起鷄眼剝去之即能行動如常誠良藥也　各處藥房均有出售


**烏鷄白鳳丸**

**怕勒托**


**啓新洋灰股份有限公司派發第十九屆股息廣告**

**程眼科少卿 明目還光丸**

**贈送救急痧藥水**

**精神戒煙**

**立止遺精丸**

**德醫沈奎伯**

**天然治瘋草一千元**

**熱電療顯微鏡**

**打倒瘰子頸 瘰癧**
立消瘰癧丸　外搽瘰癧膏　德法藥房

**疝氣**
德國老牌小腸疝氣丸　永遠除根不發

**Exide BATTERIES 愛克賽蓄電池**
無線電　汽車　飛機　電燈　廠　均應採用
世界上銷售最廣
中國經理 萬泰有限公司
BC 222

**美容奇藥**
立愈斑光面水　皮膚白色素　面皰藥水　生毛藥水　拔毛藥　立止狐臭藥水
上海寶羅製藥公司啓

**白濁立愈奇效草**

**化痰順氣 立止咳嗽丸**　保和太啓

**一瓶全愈 花柳下疳水**　廣東保太和啟

**痔瘡**
最可靠的痔瘡唯一靈藥　化痔神丸
上海分銷處 同仁醫藥所

**遺精**
夢洩遺精藥　德羅洋行

**贊揚周文卿醫生 專門花柳白濁全科**
周君文卿　輪老手　最短時間　德國六〇六　每針　周君淋濁血清　解毒藥品　門診　介紹人　同啓

八寶自怡印泥
特色　當代無雙。泥精色厚。水火不變。圖精不脫。調製得秘。
沈著透明。歷久愈新。八寶印泥。鈐印快意。
訂價　每兩二元起至五十元止　計分八種
（發售處）上海北泥城橋北京路　⊙惜陰書齋⊙

吳門顧明道著　長篇俠情小說
# 荒江女俠
五版出書　加送贈品
這部「荒江女俠」是眞的武俠小說！去年刊登新聞報快活林，引得人人著迷，賢者美爲近世最有價值的武俠大說部，個個著者互相行修改爲二十回，并飾以獨鶴先生逐回加評，尤覺生色，較之胡瑞光先生所繪圖，更見精采，畫龍點睛。
并由友聯公司攝成影片，價值可知
全書以女俠玉琴爲主，配以俠客劍秋，成一段劍良緣，女俠之外又有其他劍仙，俠，英雄奇人異士爲陪客。
提倡武術爲宗旨！無誨淫誨盜之弊
與水滸傳可以先後媲美！
本書情節曲折，描寫深刻，文筆簡潔，佈局離奇，寫女俠婀娜剛健，兼而有之，足使人驚心動魄。
本書經大文豪嚴獨鶴趙煥亭陸士諤姚民哀等題序贊美足見聲價之高矣
特價　洋裝二册一元六角特價九角六分寄費加一　附送麥劍合影及大破韓家莊照片二大幀
上海九畝地蓉源里　三星書局　總發行
（經售處）上海四馬路世界書局●大東書局●文明書局●開明書局●新街書局●掃葉山房

王西神書文潤例
東風扶柳上紅牆。洗硯烹茶日漸長。驚燕自忙人自懶。只憑奏樓周鼎著能識。晉帖唐碑亦我師。一藝流傳斯未信。塗鴉敢忘鐲良規。
潤資悉充正風文學院建築校舍之用。詳見四月六號新聞報封面。
三四五六尺對聯連玉版箋奉送每付四元　甲字體眞行草隸篆鍾鼎倍　乙磚文隨石鼓甲骨鐵線篆一角加
壽序雜文詩詞均照庚午年潤例八折　餘詳潤例函索即寄
通訊處　上海大州路一號西神寓　上海新聞報館　上海南京路大慶里
收件處　上海各大箋扇莊另加墨費一成

免費傳授膽力法　鍊膽　鍊眼
凡膽怯。體弱。魄力不足。靈敏不充。精神不健。勇氣不及。記憶不佳。與腦神經衰弱及患肺病肝胃病者。宜速學習。法至簡易。不妨事業。能於最短期間恢復康泰也。索閱詳章附郵票二分並索本會函授純正催眠術講義樣本者附郵票四分
上海麥特赫司脫路大精神醫學研究會　會長馬化影啟

MONROE
# 蒙羅計算機
寫字間中添備此機　工作效能自能激增　人事費用因以大減　此後獲利遂亦愈豐矣

承購時請指明蒙羅計算機爲要
獨家經理　英商文儀洋行有限公司
上海南京路第七十四號　電話一八六三七及一八六三八號

今日讀本報者可得獎一千元▼　購閱玲瓏一讀即知詳細情形
別創一格　嬌小精美
# 玲瓏圖畫雜誌
主幹林澤蒼　編輯周世勳
是婦女「娛樂」「常識」三種雜誌的合刊
目標如下　增進婦女優美生活　提倡社會高尚娛樂　介紹實用智識經驗
◉取材篇篇名貴　◉照片張張精彩　◉有益身心　◉人人必讀
第七期今日出版
▲我所希望他的（羅意雲女士）
▲我的健身術（張桂卿女士）
▲爲姊妹謀出路（陳美珊女士）
▲美容捷徑（曹綉翎女士）
▲美化居室佈置（陳珍玲女士）
▲男子時髦服裝（董陽方君）
▲小兒的病（邵錦生君）
▲怎樣使用光圈（陳鵷滋君）
▲戚氏愛的試驗（茉莉君）
▲伊絲脫的趣事（亞夫君）
▲甜姊吻的衛生（編者）
▲浴女批發所（光漢）
▲羅意雲近影▲張桂卿近影▲潘振坤玉影▲王文蘅玉影▲新娘裝束▲新屋佈置圖▲伊絲脫近影▲美明星齋頓▲情歌樂譜▲披克馥近影▲甜姊吻彩▲浴女圖
一快快預定
▲每星期三出版　每册大洋八分　較零售爲廉
▲每年五十厚册
▲全年連寄費四元
聲明或剪此廣告介紹則特價三元二角　全年寄費在內
（國外特價全年五元）
▲有五十次獲獎之希望　▲更有額外大獎十二次　▲以五千名爲限
◉第八期內容預告
▲新娘新郎常識（茉莉）
▲不嫁的新女子也會快樂（楊一殊女士）
▲廉美的服飾（沈詒祥女士）
▲兒童健身法（曹綉玲女士）
▲女性化的「男生同性戀愛」（小雁）
▲女子與女子的糾紛（李霞女士）
▲少女的煩惱（鄭君）
▲羅烈夫妻的情史（程鏡秋）
▲彭里昂戲妻（徐懋芬）
●第六期之內容
▲理想夫妻應具的態度
▲怎樣對付男性
▲怎樣去造成美滿家庭
▲交際須知
▲搬家的「要」和「不要」
▲甜姊兒的一喜一憂
▲熱女星的吻的哲學
●第五期之內容
▲妻子與丈夫爭吵的原因及補救
▲愛情冷淡的原因
▲春天的修飾
▲摩登居室的佈置
▲女性的圖案
▲被包圍在三角之中
▲巴頼再婚的意見
銅圖及詳細目錄不及備載
上海南京路五十六號　三和公司出版部啟（商業設計顧問社擬稿）

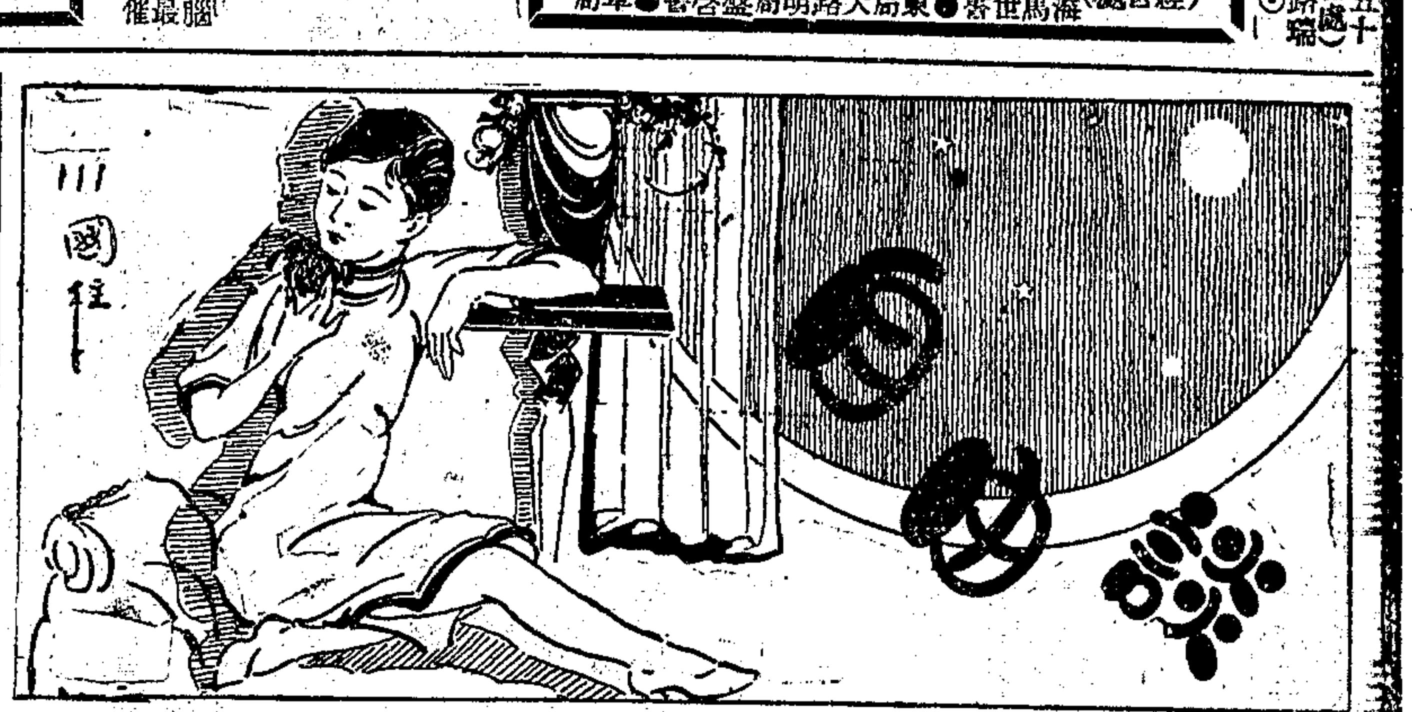


## ◉淒涼刧後話龍巖　羽

年來湘贛閩等省所遭之赤禍。雖李闖張獻。亦無其殘酷。閩獄之爲禍。不過殺人而已。一刀便已算數。而赤匪則有千奇百怪。匪夷所思之殺人法。凡殺一人。不令其即死。務使受盡苦楚。宛轉哀號而後斃。我至友王體剛。即不幸身罹其刦。遭臠割之慘。至要求飲彈速死亦不可得。迄今言之。猶覺心悸焉。體剛泰縣人也。爾時僅數十村淪爲匪區。殺人尚殘酷如此。矧湘贛諸省。動輒數十縣盡陷於匪手。任所欲爲乎。茲幸中央大舉剿辦。匪勢已蹙。人民有來蘇之望。如閩西各縣。且以完全肅清聞矣。同鄉程君。服務於四十九師。克復龍巖時。隨軍進城。目擊一切景象。舉以函我。謂進城後。到處都是赤色。城南大街各商店屋宇。一律髹以紅漆。當是赤匪强人民爲之者。城西有橋名西興橋。亦全部漆成紅色。現軍隊令各商店改漆灰色。西興橋則改漆黑色。可怖之紅色遂不復見。西興橋頭有一賣糖菓老人。倖保殘生。仍作舊生涯。有詢之者渠謂去年夏季。赤匪恒成羣結隊。男女雜遝。裸浴於橋下。嬉笑謔浪。無所不至。岸上人行過時。須視如不見。苟加注意。或笑。或作驚奇表示者。立被拘殺。烏乎。赤匪統治下之人民眞螻蟻不啻也。按龍巖自十八年春。即爲赤匪盤踞。人民或播遷。或慘死。留者不及半。至爲淒涼云。

## ◉醉白池品茗記　青松居士

醉白池者。一我松之園林勝地也。在谷陽門外西南隅。距城二里而遙。西車站綫其左。超果古剎繞其右。平田時前。溪流縈後。其中亭館樓閣。爛若霞起。廣池盈畝。遍植荷葉。題名曰醉白。志飛觴醉月之意。上巳之辰。春暮矣。始往游焉。初如行城市中。經二茅亭前。怪石嵯峨。漸有山氣。而地悉曲徑幽磵。一回顧。竹樹蓊鬱。雲烟蒸媚。乍高乍下。路一綫如齒豁。紅塵起其中。即所來徑也。折而東。四面廳在焉。前並荷池。後臨雜樹。旁植木香薔薇夾竹桃諸卉。引蔓覆蓋其上。花時追賞。璀璨若錦繡。再行數十武。有堂巖巖。院中古槐一株。蔥蘢蓊鬱。直攫清霄。曲幹橫枝。連青接黛。曦晨伏晝。不受日影。過此偃憩。樂不忘返。迤西則有亭翼然。名曰水月閣。三面臨水。軒爽絕倫。左則修竹千竿。儼然屏障。前則桃李芳菲。映若疏簾。旁有古柏一株。虯蟉屈曲。橫臥池上。龍皮香骨。尤爲奇絕。主其事者。乃就此地搆極爲閣。陳設幽雅。顏曰臥柯軒。蓋狀其勢頗奇特。而足供撫玩者也。余既繞行一周。左顧右盼。乃藉水月閣而品茗。憑欄周矚。細浪文漪。涵清漾碧。游鱗翔羽。自相映帶。或有騷人墨客。焚香把卷。即景吟詩。或見人家美眷。倚欄垂釣。臨風舒腕。顧盼自豪。幷有雙雙情侶。情話喁喁。或覓幽會之所。或擷亭亭之影。笑語手招。此樂何極。然自余視之。春色滿園關不住。一枝紅杏出墻來。則未免俗而傷雅矣。既而游人坌集。言嘩人雜。雅不願與之同處。乃尋原徑而返。

## 葉譽虎之風雅　志攻

交通界耆宿。現任國府中英庚款委員會委員。葉譽虎先生。風流儒雅。藹然可親。生平嗜古成癖。前蘇州角直唐塑佛像之保管。即由先生與諸名流所發起。書法宗漢魏。駸駸入古。人咸知先生於新學無所不窺。而不知先生於國學尤稱閎博。生平不輕易爲文。嘗見其輓劉母張夫人一聯云。「環佩極凄清。萬里瑤京仙魄逈。帷屏餘髣髴。三年閩海夢痕哀。」寫作俱登峯造極。得者視若拱璧云。

## 一得之言　持佛

▲沙場凱旋。得意。情場凱旋。尤得意。而情場爲俘虜。更得意。

▲目爲智識之門。舌爲啟禍之根。故人當少鼓其舌。而善張其目。

▲舌以柔存。齒以堅折。故君子處世。宜柔不宜剛。

▲老子曰。「專氣致柔。能嬰兒」。專氣者。綿綿若存。用之不勤。服氣延命之道也。凡物之有生機者必柔。嬰兒肌理柔軟。生機盎然。迨至老年。去死日近。肌理日硬。熊經鳥伸。此致柔之道。亦延命之道也。

▲四十歲以前。爲人生之本文。自此以後。則爲其註釋而已。本文固欲做得好。註釋亦斷斷不可成蛇足或狗尾也。

▲吾人之愉快。極爲簡短。其舊者遠者。更爲模糊。宛如乘舟離岸。相距愈遠。岸上之景物愈模糊。終於隱沒不見。

▲乘船之人。見岸上之景物漸遠。而知船之進行。人與青年者相接。而後知己之年老。亦猶是耳。

▲我欲的主觀世界。宛如舞臺之裝飾。在幼稚時代。距離較遠。理相上以爲燦爛奪目者。迨壯老時。近而觀之。則覺襤褸不堪。令人欲嘔矣。

## ◉說印泥　今覺

漢唐璽印。多用封泥。猶今之火漆耳。至油艾所製之泥。或云防自宣和。或曰五代時已有之。當與刻書之用雕版同時發明。逮明末清初時。又盛行一種水印。水印者。以蜜和硃。代油之用。乍見鮮明。日久蜜性褪。則硃浮紙上。極易脫落。裝池家遇有水印之畫。恒相戒格外注意。故不久旋廢棄不用。而油硃之泥。仍迄今沿用不衰。惟品質優劣。萬有不齊。古法失傳。佳製日尠。其勒有成書者。僅乾隆時汪鎬京之紫泥法一卷。余讀其書。開卷即曰染砂。已知其支離不足爲訓。蓋泥之爲色。特砂之本質。非特其染砂而待染。則其爲砂也可知矣。近時市上通行者。有日本漳州兩種。日製之劣者搗皮紙爲絨以代艾。殊不値識者一顧。然其高者。如天賞堂之所製。亦有每兩値日金一二十元者。漳製品第亦皆通者多。聞其佳者。只某某兩家專製。並不設肆零沽。余曾從友人處求得少許。覺其色仍不免略帶橘黃。且有油硃不勻之弊。日本天賞堂之極品。硃細油勻矣。而光彩薄而不厚。且亦失之略黃。不能得硃之正色。至某社所售之每兩十六元者。以民三四初出之品爲優。近來則漸不如前製者。色澤帶紫。而質地深厚。日漳兩製。過黃過薄之弊。庶幾能免。然同一紫也。紫而鮮則可。紫而黯則不可。同一厚也。厚而勻則可。厚而粗則不可。求其砂細而不堆砌。油勻而不滲暈。絨韌而不粘滯。而又色澤明豔。適合正赤者。三十年來除舊泥外。實未有所遇。余連年所收書畫不下五六百件。而無一自加收藏印章者。實懼以劣泥損吾璞寶耳。今年以友人之介。得識夏子宜滋於惜陰書齋。與談製泥之法。則源流得失。剖析入微。蓋積二十餘年之經驗。而成專門名家矣。出其所製藕絲印泥。面試之。則所謂砂不堆砌。油不滲暈。絨不粘滯之三德。無不畢具。而就燈光映視。實地深潤而細膩。勻鋪紙面。絕無邊厚中薄形如雙勾之病。其製品區分等級凡八。自二元以迄五十元。然大別則爲紅紫二類。所謂紫者。碧沙之本色。自然如此。絕非攙雜洋紅硃標之僞色可比。故能鮮豔而無浮光。深厚而無晦色。歷冬夏經水火而不變。此實製造上一大發明。亦藝林中一大快事。蓋此後書畫家鑒藏家。於印泥一事。可以按圖索驥。不必如前此之暗中摸索。耗巨金而購多種之試驗品。以冀倖獲一當而可不必得者也。夏子名其泥曰自怡。頗自矜稱。不輕示人。現徇友人之請。公開應世。世或有疑吾言爲阿其所好或譽過其實者。則曷斥一二元先購其最低級之一種。試鈐之紙。以與每兩一二十金之漳日兩製一較其色澤。吾知此之下駟。或將超越彼之上駟。則其妙品神品之美更可知矣。鄭蘇堪先生新自析津歸。亦曾用自怡印泥者。余問其如何。則亦以並世無兩。足以媲美內府秘製爲對。因相約爲詩以張之。余以印泥羌無故實。倖色揣稱。頗難著筆。爰率寫一律。以殿吾說泥之後。舊譜支離法可刪。西清秘製落人間。乞從勾漏神仙鼎。奪盡臙脂婦女山。寸寸拗蓮絲易斷。番番題葉色同殷。芳名小壓鈐何處。押角花中露一斑。（不受酬）

## ◉西湖息養社小住頗有所得錄寄瘦鵑以當小簡轉示同人　天虛我生

曲岸藏鶯。微波掠燕。畫船都載鴛鴦。六橋西去。無樹不垂楊。祇怪鈿車陌上。忽忽地。催送斜陽。留不住。偎花傍柳。浣女共漁郎。　蓋沱。烟水暮。梵鐘幾杵。又做昏黃。甚眉月梢頭。還比人忙。才是朦朧半晌。無端又。過了東牆。誰知道。湖樓小住。一日幾滄桑。（滿庭芳）

風柳吹棉。湖萍攤雪。此景幾人曾見。偶攜鴛侶踏莎行。泛紅船綠波清淺。白堤路短。怎禁得颸輪一轉。甚忽忽把香車油壁。麴塵兜滿。　雲林遠。何似扁舟。日傍閒庭院。冶游人似柳邊鶯。去還來。一雙雛燕。春風笑臉。渾不避陳思偷眼。待評量西子妝成誰靚。（西子妝）

水眼嬌明。山眉螺黛。濃淡恰如郎意。暖風吹到艷如觴。祖羅襟兩峯雲氣。宵來睡足。雙髻慵理。嬾腰肢是垂絲人柳。畫樓斜倚。　握悠未。儘許劉楨。默默含情視。畫橋圓鏡乍開奩。逗氤氳粉香脂膩。水晶簾底。料無計將儂迴避。怪啼鵑偏道不如歸矣。（西子妝）

任賺了嫩日烘衣。軟風吹絮。正是牡丹開後。早捱過清明寒食。待典却貂裘換酒。怕桃根雙槳來時。祇贏得。枝上青梅如豆。又雨雨風風。寒寒暖暖。不管春人愁瘦。　滿架薔薇紅漸皺。錄畫帳茸幃。水沈薰透。還未到清和天氣。偏做了黃梅時候。笑行裝。蠻壁迤邐。要稱拾單紗。一儂都有。但早起看山。遲眠待月。已殺閑中消受。（金明池）

## ◉印度遊記（三八）　靈花

二十四日晨五時。天已明。在車中見窗外樹木山水。此地離伽耶Gaya已不遠。伽耶一名菩提伽耶。乃佛成道之處。法華經云。我爲太子時。出家近伽耶。乃佛教第一名區也。尙隔數十里。山甚少。林木不少。土係沙質。火車向西行。南面時有小山。亦經小沙河。覺得似山東曲阜等處。不類江南也。植物但覺得土地不肥。人烟不多。頗爲寥落。六時已到伽耶。乃一小鎭。隨來下車。過橋。暫住大乘佛會所建之休息所。Rest House 其地在車站之東南。不甚遠。房數間。斯門汀建。甚精雅。東邊有園。園有井。以桔槹打水。余飲其水味亦可。門前馬路寬廣。大樹行列。特多塵土。往來者有回教人婆羅門教人。（即印度教人）一大汽車滿裝多人。聞有呼喊之聲。乃甘地之徒黨被捕。在車中呼喊也。所見人皆面黑。多蓄鬚成五彩。蓋信神點額也。辛漢君同余游小鎭。鎭上售花果蔬菜甚多。白牛滿路。吾意中國無白牛。最好有人回國帶二三對小白牛種去甚好。不過運費貴耳。飯時辛漢君親供僧進食。衆僧列坐。人持一鉢。如中國之坐席然。辛漢君僧坐而受。即十餘歲小僧亦然。本來席地盤坐後。不便於復起。但余殊不謂然。辛君英國畢業生。博學能文。現主持全會事務。十餘歲學徒之僧。僅識之無。論小子當洒掃進退事。其長老不應習懶受人供養也。不過佛教重制度耳。飯後雇馬車兩輛前行。詣伽耶道場。可行兩點鐘。向南方而進。途經小鎭。略如吾鄉僻市。甚樸陋。似山東不似江南。近道場處。大樹甚多。傍沙河。沙河尙流。不可行船。水甚淸。經郵局不遠。即到佛成道處之伽耶道場。下車有小舖。賣糖食者。並無山。乃一小高坡耳。若以山水論。殊無足觀。萬不及無錫之惠山也。下車處在東北口。西行即經過大塔之北。直往大乘佛會所修之休息處。此處建於二十年前。洋式房舍數十間。頗莊雅。凡全球各地人參佛者。均可住。多見西藏人來。一見中國人。面目甚親。因西藏與中國同種。一望而知。印度人爲阿利安種也。上層樓住有中國僧五台人。說中國話甚好。云來此禮佛一年餘。已叩頭十餘萬。板上成脚印。尙須叩頭十餘萬。滿三十萬則回國云。

▲出版界消息　剿軍事出版社擬於本月底發行一種軍人月刊。內容注重提倡軍人教育。發揮愛國思想。凡關於發揚民族精神。愛國血性的文稿。如論評劇本小說記事詩歌雜作等。不論譯品創作。長篇短帙。一律歡迎。並備厚酬以報。賜稿可直寄上海康腦脫路軍事出版社云。

（特別報告）
本刊自五月一日起。特組一「說部扶輪會」。由名作家天虛我生王鈍根包天笑江紅蕉徐卓呆姚蘇鳳張恨水程小青程瞻廬諸君輪流撰述各種短篇小說。每篇約一萬餘言。均爲情文並茂之作。讀者注意。

無敵牌　雪齒粉
本品風行全國，久著盛名，最爲一般知識界所樂用，許爲最進步的刷牙劑，所有優點，列舉如次。
一、質地細潔：爲任何牙粉所不及；
二、涼味濃重：上口爽快倍常；
三、去垢極效：向之牙齒黃暗不明者，擦此粉後，立見光潔；
四、消毒力極强：功能防止一切齒牙口腔諸病，而絕無弊害。
各大商店均有出售
上海家庭工業社出品

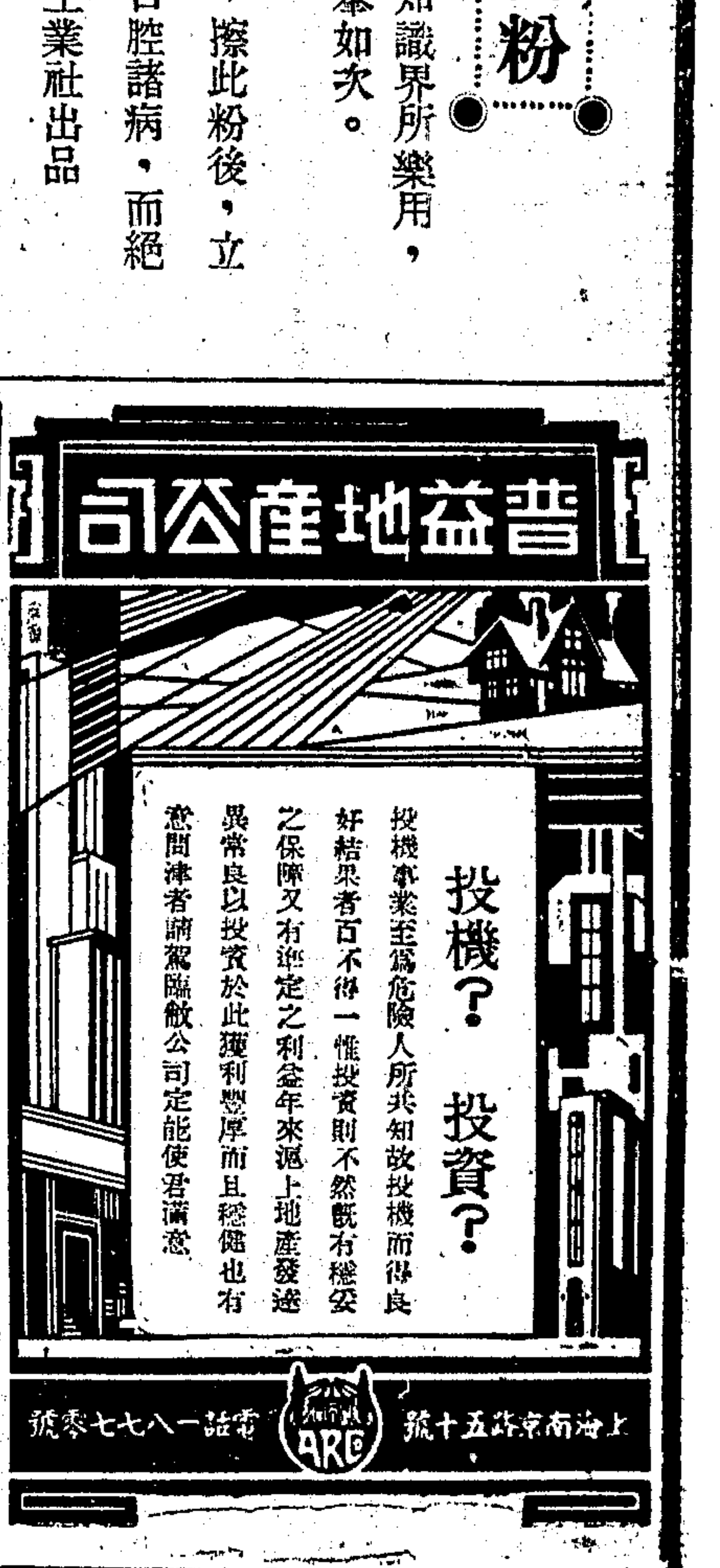

# 軍人如何戰勝

## 癬疾由於搽用如意膏

翟君品三前軍人也現居安徽翟村同泰福號近嘗致書敝局云「鄙前投身軍界以戰事仍頻常須露宿久之遂患癬症蔓延週身百藥無効後搽如意膏數次漸見收功今竟全身清爽體亦强壯足見此膏眞濟世良藥也」如意膏不特可治癬症舉凡疹瘰疥癩疔瘡癰疽乳瘡痔瘡以及湯傷割破跌損蟲螯無不神効因其方劑乃合舊式藥膏之長而加以改良增益用科學方法以八種珍品配製而成如尊處無從購買此藥膏可向上海江西路四五號韋廉士藥局函購每盒七角六盒三元五角郵費不取

敬告患痔病者請服

# 驥製化痔丹

語曰十人九痔其原因雖不一致大都由於濕熱下注或關於職業上久立久坐皆足以召痔患在女子因子宮腫脹而致壓迫或妊娠而妨血行患痔尤易其他如便秘直腸發炎壓服下之劑腸中多受激刺亦易成痔疾宜速服驥製化痔丹以去痔根如爲外痔可用去管膏內服外塗雙方並進見效尤速妙在毫無痛苦出於不知不覺間將痔管脫落斷絕根株較之用手術割去者勝多多矣

每瓶一元　每料五瓶四元　去管膏每盒一元

上海寧波路盆湯弄　崔氏瓣香廬總發行所啓

各省分支皆有出售　外埠函購寄費另加


## 商業新聞

### 金融　金價又露秀勢

▲市況兎起鶻落　昨二十八日標金、又轉高象、然兎起鶻落、勢不可遏、總之人心惝恍、統市計有十一兩餘迴顧、終則回漲六兩、前市盤旋於七百三十兩內外、蓋海外銀市略升、不爲所動、金價初尙平定、殆外匯以委爲挺、掛牌已放長一檔、而市況轉弱爲强、後市會逾出七百四十兩關口、洵爲買方破活、且匯票套緊、誠明寬暗健、復後賣者似夥、稍見挫落、惟形勢尙穩、前途不致大跌、今晨大條或可回跌耳、

▲晨開徘徊略顧　自早六月份開盤略加二錢計七百三十二兩、至大條已升八分之一、銀價加四分之一、私電亦然、繼因乾昌祥恒餘物品等均來買進、逐由三十一兩半漲至四兩、殆英金益由中日等銀行買去六二五、俄而大德成永豐等售出、並悉先令或可放長、故回小三兩、計三十二兩、先令揭佈果長一二五、美金五角、日金小去二分七五、時爲三十一兩、但昌升永乘昌等買進、頓漲二兩、計三十三兩、繼則下游、因餘大志豐永元茂永等咸有手售、並以英金鬆、銀價互做六二五、又三井買去六八七五、市氣委靡、驟已打破三十兩關口、至十點二十分辛爲二十八兩九錢、但片刻間復向上升、因由某銀行落手追進、大興永等買意興盛、更以興業等吃進英金五六二五至六二五、故激漲五兩、至十點五十餘分爲三十三兩七錢、僅隔十分鐘、又抑小二兩零、乃零戶售出、十一點一刻以後、步上雲霄、蓋大興永鼎昌晉安大德成元亨及投機家等前來購進、加之英金僅結一三牛、至十一點三刻後爲三十七兩半、入後恒餘恒興售出、迨午收爲三十六兩半、繼又做至七八兩、乃物品拖進、故彼所做拾一兩三錢、揭價改爲七百六十四兩、計撳小三十二三兩至二十六七兩、

▲後市買戶活動　後市開盤三十七兩一錢繼爲八兩、復退至六兩五錢、買賣尙無多數、二點一刻印匯又報低落一二安那、並以大德成天豐永元亨鴻興永豐等均進、且三井華比等吸去七月英金一三牛、興業出四三七五、故臻佳象、十餘分鐘哄上四兩、二點半左右爲四十兩零五錢、復因餘大益餘蔟豐永等相繼而售、又三井出六七月英金四三七五至半便士、匯豐出半便士、人心一挫、即行下降三兩餘、三點三十分爲三十七兩一錢、遂而上略有買進者、當拉上一兩零爲三十八兩三四錢、入後餘大等賣出不倦、良以近期英金匯豐與正金互做半便士、遂又貶落二兩餘、至四點一刻、爲三十五兩八錢、迨四點三十分收市復抬至三十七兩八錢、然物品套頭售出、重又抑落兩許、比較隔昨計回高六兩、（照掛牌）按終日最大價四十兩零五錢、最小價二十八兩九錢、相差十一兩六錢、物品早市三十二兩五錢、午收七兩八錢、下午七兩三錢、收市六兩八錢、揭價計撳二十六七兩、登賬三十五兩、至三十七兩、補水三十一兩、下午三十三兩、

▲各號出納紛紜　各號交易、計大興永•昌升永•萬興•同泰昌•叙昌•成豐永•鼎昌均進、恒餘•元茂永•乾昌祥•福昌•萃昌永•大德成•福泰亨出入甚形紛繁、順利•恒興•元成永•永豐•餘大•志豐永•源泰均是賣出、投機家吳某時出時入、下午萃昌永•源泰•鴻興均進、乾昌祥•順利•天豐永•大德成•大興永出入不一、餘大•同泰昌•萬興•恒餘均出、源成•信亨略有出納、而匯票套頭因扒塞不定、故條子出入亦屬紛歧、廣帮出四百餘條、大連帮共進七八百條、共出一千多條云、

### ◉明鬆暗緊之外匯

昨日英美印銀市均已報升、匯兌亦漲、殆匯豐掛牌各匯因之放長一檔、計英金二五、現掛一先令三便士三七五、美金五角、爲三十一元一二五、印匯二元一二五、計八十六羅比、法郎十四元、計七百九十七元、德匯二元一二五、計一百三十馬克七五、和洋一元二五、計七十七盾半、坡匯減三兩、計一百八十兩半、香港如故、仍爲七十八兩半、日金抑落二分七五、爲一兩五錢八分半、惟內盤英美日三匯晨間鬆折、後即轉挺、午後益形穩健、金市以委爲堅、曾越出七百四十兩關口、然結果重入關內、終日尙漲、故各匯收市比較前日、計英金縮一二五、美金二五、日金漲一分二五、誠明鬆暗緊之象、華商交易尙廣、如生大•聚豐永•福昌•泰康潤•大豐恒等前市出而復進、後市亦然、統核供過於求、銀行買氣尙屬不忽、計英金約共成交三十餘萬鎊、如三井•興業•台灣•正金•和豐•上海•華比等均進、台灣•麥行•匯豐•三井•興業等亦有售出、惟美日兩匯僅以少數出納、殆各匯局而幾成盤旋焉、

▲英匯　內盤始終計有一八七五升降、早市出價一先令三便士五六二五、買價六二五、三井首吸七月六二五、興業進五六二五至六二五、台灣•三井進八月六二五、三井•興業互做六二五、以後正金•和豐進七月六二五、三井•中南對做五月同價、三井進七八月六二五至六八七五、乃金價已打破三十兩、旋後興業入六月五六二五至六二五、上海•台灣進六二五、台灣出八月五六二五、麥加利出半便士、故金價已加至三十六七兩、午後出價半便士、下午三井•華比•中孚吸七月半便士、興業出六月四三七五、三井出四三七五至半便士、匯豐出同上、台灣進同上、匯豐•正金對做五六月半便士、而金價已退入四十兩關內、收市出四三七五、買價半便士、形勢穩定、

▲美匯　內盤三七五差額、上午出價三十一元半、買價三十一元六二五、午收出價三十一元三七五、下午美豐出三井入對做五月三十一元三一二五、收市出價三十一元三七五、進價三十一元二五、

▲東匯　內盤計有一分上落、早市出價一兩五錢七分、買價六分、朝鮮•中孚對做六月一兩五錢六分三七五、午收出價一兩五錢七分七五、下午三井進六月一兩五錢七分七五、收市出價一兩五錢七分七五、買價一兩五錢六分七五、

### ◉海外銀價匯兌俱見加長

昨據倫敦電訊、大條銀均見加長、如近期長一二五、爲十三便士三七五、遠期長一二五、計十三便士三一二五、脚地因交易稀少而漲、市況平穩、收市後無變化、市面平靜、又接紐約電訊、美銀價亦長一二五、計二角八分七五、英對美升上三一二五、爲四元八角六分三一二五、英對法升上一分、計四十九元三九、日英仍爲二先令三一份之十三、英滬先令加長零六二五、爲一先令三便士七五、孟買現貨加大七安那、計四十三羅比十五安那云、

### ◉釐價反軟

▲銀行大舉交易　證券將交割故

▲市場概況　昨日洋交易銀行買賣頗盛、而價格反覺低賤、究其由來、良以證券交割、今日當須舉行、故一般手有大批現貨者、咸托金融界大舉預售而寄洋戶、而銀行方面爲維持匯價穩挺計、相率吸進以資挹平、並無其他特殊之影響、

▲匯拆價格　（洋匯）早午兩市匯價均爲七錢三分、較前日似小三毫七忽半、而人心大都看好、故一經軟疲、即有人出而收吸也、（銀拆）早市頗佔優勢、計開四分、午市略弱、亦有三分市面、劃頭加水則爲二三分、銀根趨勢較上數日稍有差勝、

▲輔幣市情　江南小洋早午兩市同爲六錢五分二厘、較前日午市略好半厘、做出交易祇早市三千五百角、午市毫無進出、廣東小洋堅挺如故、昨早市爲六錢四分六厘、午市爲六錢四分六厘半、結果較前日午市微小數毫、做出交易早市十三萬五千角、午市三萬五千角、銅元驟又放長二千、爲三百七十三千五百文、

▲銀洋進出　（銀款）昨日銀行收解依然頻繁、華商收解票款三百餘萬、外商收解票款二百八十餘萬、押款交易二百餘萬、特款及結款等收解一千餘萬、進倉七八百萬、各種貨滙稅什諸款收解一千○數十萬、進倉八十萬、出倉一百五十萬、日商銀行收解各款七百四十餘萬、結款收解一百餘萬、進倉七十萬、錢莊銀公單收解四千七百餘萬、劃頭款收解五百二十餘萬、各路滙款收解一百四十餘萬、收解現款軋直　（洋款）滙劃票款早市做出一百八十萬、午市做出一百十九萬五千、鈔票早市六萬、午市三萬五千、塲外鈔票早市十五萬五千、午市十二萬、現洋交易兩市俱寂、銀行買賣特殊孔多、計早市互市一百七十五萬、午市一百五十五萬、兩市不下三百餘萬、各銀行洋戶往來收解三百十餘萬、鈔票進出二百餘萬、錢莊洋公單收解一千四百餘萬、洋劃頭款收解三百八十餘萬、拆借洋款進出二百三四十萬、小同行買賣鈔票滙頭九十餘萬、去胃岑寂、

### 證券　公債今日交割停市

▲六月期昨已開拍市況頗形活潑　▲一九善忽降一元餘則上落較微

今日證券交易所以辦理四月期貨交割、市塲暫行停市、至昨日各債情形、六月期已正式開拍、全日買賣頗活潑、市況殊佳、上午市上買進交易殊旺、其價步跌、結果一九善忽下降逾一元、其他則僅有角許變動、計全日現貨交易一萬四千元、期貨前後市成交各五百數十萬、合達一千五十餘萬、內裁兵二○捲均佔二百七八十萬、一九善二百二十萬、一九關編遣亦佳、其他平靜、

| 債別 | 期現 | 前開 | 後收 | 較前日 | 成交數 |
|---|---|---|---|---|---|
| 整六 | 五 | [illegible] | [illegible] | 跌〇•四〇 | [illegible] |
| 整六 | 六 | [illegible] | [illegible] | 初開市 | [illegible] |
| 關稅 | 五 | [illegible] | [illegible] | 跌〇•三五 | [illegible] |
| 關稅 | 六 | [illegible] | [illegible] | 初開市 | [illegible] |
| 編遣 | 五 | [illegible] | [illegible] | 跌〇•一〇 | [illegible] |
| 編遣 | 六 | [illegible] | [illegible] | 初開市 | [illegible] |
| 裁兵 | 五 | [illegible] | [illegible] | 不動 | [illegible] |
| 裁兵 | 六 | [illegible] | [illegible] | 初開市 | [illegible] |
| 九六 | 五 | [illegible] | [illegible] | 跌〇•四〇 | [illegible] |
| 九六 | 六 | [illegible] | [illegible] | [illegible] | [illegible] |
| 一九關小 | 現 | …… | [illegible] | 漲〇•三五 | [illegible] |
| 一九關 | 五 | [illegible] | [illegible] | 漲〇•三〇 | [illegible] |
| 一九關 | 六 | [illegible] | [illegible] | 初開市 | [illegible] |
| 一九善 | 五 | [illegible] | [illegible] | 跌一•〇〇 | [illegible] |
| 一九善 | 六 | [illegible] | [illegible] | 初開市 | [illegible] |
| 二○捲 | 五 | [illegible] | [illegible] | 跌〇•一〇 | [illegible] |
| 二○捲 | 六 | [illegible] | [illegible] | 初開市 | [illegible] |
| 軍需 | 現 | …… | [illegible] | 不動 | [illegible] |

### 紗花　◉紗市受美棉高壓

▲蕭多湧出…新空蜂起　紗市跌風甚厲、形勢頗衰、蓋以美棉一角關口已跌、破於是人心恐怖、有一部份多頭大批了結、新空者翩躚而來、賣方乘機壓迫、由此市盤更有不穩之狀、但某巨商態度平靜、掀動甚鮮、現以銷路略淡、因期紗跌風太猛、各帮皆束手不動矣、

▲人標降二兩外　人標前市開盤以美棉不良、實戶並業跌勢愈銳、各跌一兩三•六•七•八錢至二兩三錢、午後多頭大批了結、賣方壓迫、人心尤鬆、各月又跌六•七•八•九錢至一兩、成交計五萬四千二百五十包、查賣出申新三千二百五十包、公泰一千一百包、天隆四千九百五十包、榮興一千五百五十包、昶記一千七百包、同興一千八百包、買去同餘二千八百五十包、元泰一千二百包、義餘一千八百包、永大一千一百包、愼昌一千四百五十包、茲將收盤價錄左、

| 人標收盤 | 價 | 漲跌 | 存賬數 |
|---|---|---|---|
| 五月 | [illegible] | 跌[illegible] | [illegible] |
| 六月 | [illegible] | [illegible] | [illegible] |
| 七月 | [illegible] | 跌[illegible] | [illegible] |
| 八月 | [illegible] | [illegible] | [illegible] |
| 九月 | [illegible] | [illegible] | [illegible] |

▲紗銷平庸之態　現紗銷路平平、查全日各帮買去統計九百五十包、同行中進七百包、行情跌五錢至一兩半光景、客帮中內地進一百零五包、天津進一百二十包、高陽進三百五十包、四川進六十包、雜帮進一百五十包云、

### ◉環象惡劣棉市愈衰

棉市甚疲、跌風大熾、蓋以美棉跌破一角陣綫、致人心一度恐慌、多頭了結、賣方壓迫、市盤愈衰、但日商拉力尙緊、仍不肯放鬆、前途若何、須依外棉爲進退、

▲漢標跌八九錢　漢標前市開盤、以外棉不佳、市氣大疲、各月跌八錢、午後開盤、市氣仍衰、收盤回上、結果平平、成交計十萬零零三百擔、查賣出天隆五千三百擔、賡豐二千七百擔、長豐四千二百擔、信誠四千擔、振大二千五百擔、買進源大三千六百擔、新亨二千八百擔、餘昶二千六百擔、泰昌一千八百擔、義餘一千七百擔、茲將收盤價錄左、

| 漢標收盤 | 漲跌 | 存賬數 | | 漢標收盤 | 漲跌 | 存賬數 |
|---|---|---|---|---|---|---|
| 五月 三五•[illegible] | 跌八〇 | [illegible] | | 七月 三五•[illegible] | 跌七五 | [illegible] |
| 六月 三五•[illegible] | 八〇 | [illegible] | | 八月 三五•[illegible] | 九〇 | [illegible] |

▲外棉需要反活　現棉交易平平、惟外棉漸動、來源計姚花五十包云、

| | | | | |
|---|---|---|---|---|
| 阿美利加生特 | 三五•〇〇 | 溥益廠進 | 一〇〇件 | 即裝送廠 |
| 又 | 三一•〇〇 | 又 | 一〇〇件 | 又 |
| 又 | 三五•〇〇 | 大成廠進 | 一五〇件 | 又棧交 |

### ◉國外花紗一蹶不振

▲美棉實戶增加　昨日美棉因利物浦消息不佳、（華爾街）人心不振、實戶增加而疲、計期貨跌十四至十八磅音、現貨跌十五磅音、英棉期貨跌七八點、現貨跌八點、埃及棉現貨跌五點、印棉因歐洲出口商及投機家抛賣而軟、計平果爾與𤥣辣及白羅溪均跌五羅比、原電錄左、（二十七日電）

| 美棉 | | 比上日 | 合申規 | 英棉 | | 比上日 | 合申規 |
|---|---|---|---|---|---|---|---|
| 五 | 九九四 | 跌一四 | 三二•五〇 | 五 | 五四一 | 跌七 | 四六•八〇 |
| 七 | 一〇二〇 | 一五 | 三三•六〇 | 七 | 五四九 | 七 | 四七•三〇 |
| 十 | 一〇五六 | 一四 | 三四•一〇 | 十 | 五六〇 | 八 | 四八•二〇 |
| 十二 | 一〇七六 | 一四 | 三五•〇〇 | 現 | 五九四 | 八 | 五一•〇〇 |
| 一 | 一〇八八 | 一七 | 三五•四〇 | 埃及 | 八三〇 | 五 | 七一•七〇 |
| 三 | 一一〇八 | 一八 | 三六•二〇 | 平果爾 | 一三三 | 跌五 | 二六•〇〇 |
| 現 | 九九五 | 一五 | 三二•六〇 | 𤥣姆辣 | 一五九 | 五 | 三一•八〇 |
| | | | | 白羅溪 | 一八〇 | 五 | 三五•八〇 |

又大阪三品期棉市價、照錄如下、

| | 後收 | 比上日 | | 後收 | 比上日 |
|---|---|---|---|---|---|
| 五月 | 二九•九五 | 跌〇•五五 | 八月 | 三〇•四〇 | 跌〇•七〇 |
| 六月 | 三〇•一〇 | 〇•五五 | 九月 | 三一•一〇 | 〇•七〇 |
| 七月 | 三〇•五五 | 〇•六五 | 十月 | 三一•三五 | 〇•八〇 |

▲日紗跌勢仍勁　昨日大阪三品期紗市價、照錄如下、

| | 後收 | 比上日 | | 後收 | 比上日 |
|---|---|---|---|---|---|
| 五月 | 一三三•六〇 | 跌三•一〇 | 八月 | 一三一•六〇 | 跌三•一〇 |
| 六月 | 一三二•六〇 | 三•八〇 | 九月 | 一三一•四〇 | 二•九〇 |
| 七月 | 一三一•六〇 | 二•九〇 | 十月 | 一三一•一〇 | 二•八〇 |

又大阪現紗電、二十支藍魚一百三十四元、跌四元、合申規二百十二兩四錢、二十支紅財神一百二十九元、跌四元、合申規二百四零兩五錢、十六支福島一百二十七元、跌二元、合申規二百零一兩三錢、十六支三馬一百二十七元、跌二元、合申規二百零一兩三錢、

### 糧食　粳米逐步狂漲

▲打包出口有實行說

▲閘北　昨日河下到二十餘號、北粳包子交易活動、茲據確息、有此次打包出口、係運銷於本國境內各口岸、如北之天津青島營口等處、南則閩粵等省、俾得流通、斯事並傳蘇省政府有批准之說、現祗待市政府之批復等情、因此運日買戶已着手購進、故昨市粳價又跳三角之多、情況大爲俏俐、薄稻亦隨市跟提一兩角、惟交易不旺也、羊杜等秈刻均不甚注重、行情祗略好一角、白元實氣轉秀、大盤續好兩角、

▲滬南　昨日各帮來源不多、本街白粳買方大爲歡迎、價格高次一律步漲四角、交易奇暢、市有續升之勢、南帮薄早稻到船仍稀、走銷雖平、然因大勢所趨、乃跟昂兩角左右、羊秈杜秈到銷均淡、行情堅挺之況、變元陰化客胃擇高而進、吊胃選巧而動、是以市交欠爽、價則見升角半之譜、

### ◉客秈價落銷活

昨日客秈市況、突見活潑、因廣帮辦胃忽濃、本街進取亦健、統市成交四千多包、爲數月來沉寂之市面稍爲點綴、惟行情反較上週疲小、蓋因本客久無暢銷、而天氣漸熱、存米易於霉壞、關貨與貨客不得不貶價求脫、減價後本客划合購買、市上乃得活動、全日開出江西機晚二千五百包、價十一元四角半至十元零九角、又機早一千五百包、價十元零二角至九元九角、由廣帮與本街分去、本街又辦去滁州機米二百包、價九元三角半、六合糙米一百五十包、價八元一角九分云、

### ◉粉市難望過高

昨日粉市上午開盤後、各月份市面以洋麥報價略好、本月份現貨津帮又動辦胃、故開價時、近期較前日收盤計好一分左右、遠期則呈擴局、無甚上落、迨至下午開盤、以北路各帮對本月份逐步了結、市氣轉平、遠期因傳洋粉減價二元六角、（週前二元六角半）、客帮則選價二元五角、雖確否未定、人心未免顧慮、以二元五角之價合申元二兩零七八分、前途局面、自鮮過高之希望、結果本月份較前日微好二厘半、五月份好二厘半、餘均無上落云、

### ◉麥市堅穩

昨日期麥開盤後、各月份大致呈平定之象、以洋麥報價回好二三角左右、人心自覺略穩、惟以時晴時雨、內地帮之心思、比較堅定、但就事實言、廠家洋麥存底、均極豐厚、自鮮過俏之理、結果五月份未動、六月份好一分、七月份不動、八月九月份各好一分云、

### ◉標準餅豆市均平定

▲期豆　昨市極平、上下午各盤祗一分上落、內地等帮雖有購買、然數極微、午後速電雖行告昂、然號帮因滬來現銷不振、頗有套售、是以收市祇呈平穩、計四月期四兩六錢半、五月期四兩六錢六分、均平　六月期四兩六錢七、計大一分、

▲期餅　連日交易甚活、各方進出殊爽、而價則異常平定、祗有數厘盤旋、午後雖亦連市報好、惜客帮實意甚殷、惟路各帮胃淡觀望、終須到限方進也、是以結果計四月五月六月七月下期均無上落、七月上期微小二厘半、

### 絲茶　歐美絲銷益滯

昨日本埠洋莊絲市、益趨疲滯、查歐美市場絲廠銷不動、絲價續疲、滬埠去電類均不轉、市氣不振、昨祗信孚等進滬白廠經十五包、乾利進白乾經十包、三星進粗白絲六包、價均趨疲云、

### ◉無錫廠經運滬激增

四月底轉瞬即屆、無錫絲廠商承拋本月份之期絲因解期已近、積極運滬、前昨等日民豐等廠共有白廠經一百七十五件運滬、預備交解洋行、

### ◉遂安新綠茶已開秤

遂安爲浙省產茶之一重要區域、也產亦較他處爲早、該路製茶莊號、照地並無增減、鄉區減少四五家、自二十三日以來、各山戶均已開始採摘、所出茶身、較上年大爲細嫩、蓋事前均受號家之警告、非提早開摘、即實行擯棄之故、二十六日各鄉業已先後開秤、議定新盤自三十八九元至四十五元、較上年均減七折、但茶號方面、因去年虧折頗鉅、現下銀根不鬆、進意尙不濃厚、

### 疋頭　墨綠嗶嘰銷場又起

墨綠嗶嘰、滬地前曾一度盛行、旋即落令、屈指已有數載、其存貨非常充斥、實方均願削價脫手、多半設法覆染其他顏色、近來銷場又起、蓋買方竭力推銷、川帮及本街新衣帮續有問津、三五疋十廿疋絡繹俱有成交、然其售價則須特別便宜、較之元常藍灰顏色平均便宜五六錢餘、昨如泰和龍鳳綠牌子者開售二兩八九錢、而禿墨綠祗二兩一錢、寶豐過江赴宴什色嗶嘰齊售二兩六七錢、墨綠則爲二兩零五分、

### 五金　新鉛絲每況愈下

▲新鉛絲　▲英馬口鐵到貨有待

▲新鉛絲　邇因存貨充塞、致人心萎靡、標準趨勢大有每況愈下之概、刻市如十六號至二十號每擔祗售十三兩半、二十一號至二十五號亦祗售十八兩七錢半、比前市回落三四錢之多、交易如長江一帶微有走動、天津青島寧波諸帮祗有折配花色而已、

▲英馬口鐵　最近現貨被天津帮購買殆盡、致市上現貨空缺、標準因是步步上升、刻價每箱能售至十六兩半、比前又好二錢半、聞後批新貨將於下月四日進口、故一般客戶之購訂期貨者頗旺、查批開之貨亦達六七百箱、價十六兩二五、

### 雜訊

美棉昨到六百件、

▲澳麥十萬六千八百二十四包、已進口、

▲烟葉四百四十五桶、紐約運來、

▲顏料四百二十五箱、北美運滬、

▲紗布三千五百件、運往宜昌、

▲湖絲一百十五件、裝至紐約、

▲麥粉一千二百包、美國裝滬、

▲機油一千二百桶、北美運來、

▲車糖五千五百包、香港運來、

▲洋紙一千七百件、日本運申、

## 商業價目表

### 銀洋錢市

| 類別 | 早市 | 午市 |
|---|---|---|
| 洋厘 | [illegible] | [illegible] |
| 銀拆 | [illegible] | [illegible] |
| 江南 | [illegible] | [illegible] |
| 廣東 | [illegible] | [illegible] |
| 銅元 | [illegible] | [illegible] |
| 角坯 | [illegible] | [illegible] |
| 貼水 | [illegible] | [illegible] |
| 衣牌 | [illegible] | [illegible] |

### 國外匯兌　四月二十八日

| | |
|---|---|
| 滙豐•匯至倫敦（申規一兩計算） | 一先令三便士三七五 |
| 銀行電匯 | 一先令三辨士三七五 |
| 銀行即期匯 | 一先令三辨士三七五 |
| 銀行四個月期 | 一先令三辨士[illegible] |
| 銀行買進四個月期匯票 | 一先令四辨士[illegible] |
| 銀行即期匯票 | 一先令[illegible] |
| 帶根信匯 | 一先令[illegible] |
| 四個月期匯票 | 一先令[illegible] |
| 大條銀近期 | [illegible] |
| 大條銀遠期 | [illegible] |
| 滙豐•匯至法國（申規一百兩計算） | 七百九十七法郎 |
| 銀行電匯 | [illegible] |
| 銀行四個月期 | 七百八十五[illegible] |
| 滙豐•匯至紐約（申規一百兩計算） | 美金三十一元一二五 |
| 銀行電匯 | 美金三十一元[illegible] |
| 銀行即期匯 | 美金三十一元[illegible] |
| 銀行買進期匯票 | 美金三十一元[illegible] |
| 四個月期 | 美金三十[illegible] |
| 個月帶根定期匯票 | [illegible] |
| 德國電匯（申規百兩計算） | 一百三十馬克七五 |
| 新馬克 | [illegible] |
| 銀行電匯至香港 | 七十八兩半 |
| 銀行電匯至印度（申規百兩計算） | 八十六羅比 |
| 銀行電匯至爪哇（申規百兩計算） | 七十七盾半 |
| 銀行電匯至新加坡 | 一百八十兩半 |
| 銀行電匯至東京 | 一百五十八兩五 |

### 幣市

| | 買進 | 賣出 |
|---|---|---|
| 英國金鎊 | [illegible] | [illegible] |
| 英國金鎊紙 | [illegible] | [illegible] |
| 香港金磅 | [illegible] | [illegible] |
| 香港紙幣 | [illegible] | [illegible] |
| 法國法郎 | [illegible] | [illegible] |
| 美國金票 | [illegible] | [illegible] |
| 日本金票 | [illegible] | [illegible] |
| 新加坡紙幣 | [illegible] | [illegible] |
| 安南紙幣 | [illegible] | [illegible] |

### 交易所

◉金業（六月份標金）

上午開盤 [illegible]　最大 [illegible]　最小 [illegible]　午收盤 [illegible]

下午開盤 [illegible]　最大 [illegible]　最小 [illegible]　收盤 [illegible]

掛牌 [illegible]

◉華商證券

| | 上午 | 下午 |
|---|---|---|
| 登記水災 [illegible] | [illegible] | [illegible] |
| 大同行 [illegible] | [illegible] | [illegible] |
| 新同行 [illegible] | [illegible] | [illegible] |
| 現貨開盤 [illegible] | [illegible] | [illegible] |
| 期貨收盤 [illegible] | [illegible] | [illegible] |

◉證券物品

▲前市期貨　▲後市期貨

| | | 前市 | 後市 |
|---|---|---|---|
| 關稅 | 五月收盤 | [illegible] | [illegible] |
| 編遣 | 五月收盤 | [illegible] | [illegible] |
| 又 | 六月收盤 | [illegible] | [illegible] |
| 裁兵 | 五月收盤 | [illegible] | [illegible] |
| 又 | 六月收盤 | [illegible] | [illegible] |
| 整六 | 五月收盤 | [illegible] | [illegible] |
| 又 | 六月收盤 | [illegible] | [illegible] |
| 九六 | 五月收盤 | [illegible] | [illegible] |
| 又 | 六月收盤 | [illegible] | [illegible] |

（標金煉見九七八標準）

| | | 前市 | 後市 |
|---|---|---|---|
| 六月期 | 開盤 | [illegible] | [illegible] |
| | 最高 | [illegible] | [illegible] |
| | 最低 | [illegible] | [illegible] |
| | 收盤 | [illegible] | [illegible] |

◉華商紗布

順手十六支棉紗（人鐘標準）（反手十支二十支代用）

▲前市　▲後市

| | | 前市 | 後市 |
|---|---|---|---|
| 五月期 | 開盤 | [illegible] | [illegible] |
| | 二盤 | [illegible] | [illegible] |
| | 三盤 | [illegible] | [illegible] |
| | 收盤 | [illegible] | [illegible] |
| 六月期 | 開盤 | [illegible] | [illegible] |
| | 二盤 | [illegible] | [illegible] |
| | 三盤 | [illegible] | [illegible] |
| | 收盤 | [illegible] | [illegible] |
| 七月期 | 開盤 | [illegible] | [illegible] |
| | 二盤 | [illegible] | [illegible] |
| | 三盤 | [illegible] | [illegible] |
| | 收盤 | [illegible] | [illegible] |
| 八月期 | 開盤 | [illegible] | [illegible] |
| | 二盤 | [illegible] | [illegible] |
| | 三盤 | [illegible] | [illegible] |
| | 收盤 | [illegible] | [illegible] |
| 九月期 | 開盤 | [illegible] | [illegible] |
| | 二盤 | [illegible] | [illegible] |
| | 三盤 | [illegible] | [illegible] |
| | 收盤 | [illegible] | [illegible] |

棉花（漢口細絨標準）淨盤叫價外加稅銀

| | | 前市 | 後市 |
|---|---|---|---|
| 五月期 | 開盤 | [illegible] | [illegible] |
| | 二盤 | [illegible] | [illegible] |
| | 三盤 | [illegible] | [illegible] |
| | 收盤 | [illegible] | [illegible] |
| 六月期 | 開盤 | [illegible] | [illegible] |
| | 二盤 | [illegible] | [illegible] |
| | 三盤 | [illegible] | [illegible] |
| | 收盤 | [illegible] | [illegible] |
| 七月期 | 開盤 | [illegible] | [illegible] |
| | 二盤 | [illegible] | [illegible] |
| | 三盤 | [illegible] | [illegible] |
| | 收盤 | [illegible] | [illegible] |
| 八月期 | 開盤 | [illegible] | [illegible] |
| | 二盤 | [illegible] | [illegible] |
| | 三盤 | [illegible] | [illegible] |
| | 收盤 | [illegible] | [illegible] |

### 附現紗

▲前市

| 牌子 | 支數 | 價 | 銷路 |
|---|---|---|---|
| 藍鳳 | 四十二支 | [illegible] | 內地 |
| 水月 | [illegible] | [illegible] | 又 |
| 彩球 | 六十支 | [illegible] | 內地 |
| 日光 | [illegible] | [illegible] | 又 |
| 彩球 | 三十二支 | [illegible] | 同行 |
| 藍鳳 | [illegible] | [illegible] | 南洋 |
| 人鐘 | 二十支 | [illegible] | 江西 |
| 彩球 | [illegible] | [illegible] | 同行 |
| 鴻禧 | [illegible] | [illegible] | 又 |
| 立馬 | [illegible] | [illegible] | 漢口 |
| 牧羊 | [illegible] | [illegible] | 又 |
| 人鐘 | [illegible] | [illegible] | 同行 |
| 藍鳳 | [illegible] | [illegible] | 雲南 |
| 又 | [illegible] | [illegible] | 內地 |
| 五子 | 十六支 | [illegible] | 同行 |
| 日光 | [illegible] | [illegible] | 天津 |
| 又 | [illegible] | [illegible] | 同行 |
| 人鐘 | [illegible] | [illegible] | 厦門 |
| 金實塔 | [illegible] | [illegible] | 北帮 |
| 紅雙喜 | 十支 | [illegible] | 小內地 |
| 人鐘 | 十四支 | [illegible] | 厦門 |

### ◉雜糧油豆餅

| | | 前市 | 後市 |
|---|---|---|---|
| 標準小麥五月期 | 開盤 | [illegible] | [illegible] |
| | 二盤 | [illegible] | [illegible] |
| | 收盤 | [illegible] | [illegible] |
| 新小麥六月期 | 開盤 | [illegible] | [illegible] |
| | 二盤 | [illegible] | [illegible] |
| | 三盤 | [illegible] | [illegible] |
| | 收盤 | [illegible] | [illegible] |
| 七月期 | 開盤 | [illegible] | [illegible] |
| | 二盤 | [illegible] | [illegible] |
| | 收盤 | [illegible] | [illegible] |
| 八月期 | 開盤 | [illegible] | [illegible] |
| | 二盤 | [illegible] | [illegible] |
| | 收盤 | [illegible] | [illegible] |
| 九月期 | 開盤 | [illegible] | [illegible] |
| | 二盤 | [illegible] | [illegible] |
| | 收盤 | [illegible] | [illegible] |
| 大連黃豆四月期 | 開盤 | [illegible] | [illegible] |
| | 二盤 | [illegible] | [illegible] |
| | 三盤 | [illegible] | [illegible] |
| | 四盤 | [illegible] | [illegible] |
| | 收盤 | [illegible] | [illegible] |
| 五月期 | 開盤 | [illegible] | [illegible] |
| | 二盤 | [illegible] | [illegible] |

### ◉麩粉

| | | 前市 | 後市 |
|---|---|---|---|
| 四月期 | 開盤 | [illegible] | [illegible] |
| | 二盤 | [illegible] | [illegible] |
| | 三盤 | [illegible] | [illegible] |
| | 收盤 | [illegible] | [illegible] |
| 五月期 | 開盤 | [illegible] | [illegible] |
| | 二盤 | [illegible] | [illegible] |
| | 三盤 | [illegible] | [illegible] |
| | 收盤 | [illegible] | [illegible] |
| 六月期 | 開盤 | [illegible] | [illegible] |
| | 二盤 | [illegible] | [illegible] |
| | 三盤 | [illegible] | [illegible] |
| | 收盤 | [illegible] | [illegible] |
| 七月期 | 開盤 | [illegible] | [illegible] |
| | 二盤 | [illegible] | [illegible] |
| | 三盤 | [illegible] | [illegible] |
| | 收盤 | [illegible] | [illegible] |
| 八月期 | 開盤 | [illegible] | [illegible] |
| | 二盤 | [illegible] | [illegible] |
| | 三盤 | [illegible] | [illegible] |
| | 收盤 | [illegible] | [illegible] |
| 九月期 | 開盤 | [illegible] | [illegible] |
| | 二盤 | [illegible] | [illegible] |
| | 三盤 | [illegible] | [illegible] |
| | 四盤 | [illegible] | [illegible] |
| | 五盤 | [illegible] | [illegible] |
| | 收盤 | [illegible] | [illegible] |

前市成交二十四萬七千包以上　後市成交二十五萬四千包以上

### ◉麩粉（現貨）

▲後市

| 牌子 | 價 | 銷路 |
|---|---|---|
| 紅寶星 | [illegible] | 內地 |
| 藍鳳 | 四十二支 [illegible] | 內地 |
| 水月 | [illegible] | 又 |
| 金城 | [illegible] | 小內地 |
| 藍鳳 | 三十二支 [illegible] | 同行 |
| 寶光 | [illegible] | 四川 |
| 彩球 | [illegible] | 內地 |
| 三虎 | 二十支 [illegible] | 高陽 |
| 藍鳳 | [illegible] | 厦門 |
| 金城 | [illegible] | 北帮 |
| 地球 | 十六支 [illegible] | 內地 |
| 日光 | [illegible] | 天津 |
| 又 | [illegible] | 內地 |
| 富貴 | [illegible] | 徐州 |
| 金實塔 | [illegible] | 福州 |
| 地球 | [illegible] | 廣東 |
| 日光 | [illegible] | 天津 |
| 採蓮 | [illegible] | 小內地 |
| 仙桃 | [illegible] | 同行 |
| 輪船 | [illegible] | 又 |
| 金城 | 十四支 [illegible] | 福州 |
| 地球 | 十支 [illegible] | 小內地 |
| 雙鷄 | [illegible] | 天津 |
| 雙燕 | [illegible] | 內地 |
| 雙鹿 | [illegible] | 內地小 |

### 雜糧油豆餅

▲嘉穀堂同業公議米價

| 米名 | 價 |
|---|---|
| 特別白粳 | [illegible] |
| 頭號白粳 | [illegible] |
| 二號白粳 | [illegible] |
| 三號白米 | [illegible] |
| 標準米石以二百磅爲標準 | [illegible] |
| 淨米價照市 | |

▲雜糧

| | 價 | |
|---|---|---|
| 大連元豆 | [illegible] | |
| 牛莊紅糧 | [illegible] | 合同 |
| 安東青豆 | [illegible] | 開封生仁 |
| 明光菉豆 | [illegible] | 山東生仁 |
| 以上雜糧公會 | | 徐州生仁 |
| 牌號貨名 | | 會館之仁 |
| 滙記廠豆油 | [illegible] | 件 |
| 茂興廠豆油 | [illegible] | 件 |

| | 價 |
|---|---|
| 六合機米 | [illegible] |
| 滁州機糙 | [illegible] |
| 江西早米 | [illegible] |
| 江西晚米 | [illegible] |

▲糠　恒豐益 / 又豐 / 振記 / 和記 / 協興 / 大康 / 康祥 / 大祥 / 林益 / 新記 / 昌記 / 生記 / 新生

▲劉家　周錫根　延祥

### 米市

▲閘北　昨日河下來源四五十號、貨銷加角、北粳河下餘稻漲、（上市價）

| 米名 | 價 |
|---|---|
| 北平羊尖 | [illegible] |
| 同里羊尖 | [illegible] |
| 松江羊尖 | [illegible] |
| 青浦薄稻 | [illegible] |
| 陳墓薄稻 | [illegible] |
| 北坼白稻 | [illegible] |
| 東廣白粳 | [illegible] |
| 源豐白粳 | [illegible] |
| 蘇州白稻 | [illegible] |

▲滬南　近來南頭到貨、本街堅塲打包四五角、中關杜尖及薄稻常漲、錫項粳早稻一律飛漲、今將開出行盤列左、

周錫根 / 石祖 / 倪根海 / 張阿根 / 葛寄根 / 張根生 / 楊元宗 / 萬元 / 劉進 / 戴三生 / 李裕宗 / 吳梅和生 / 朱萬興生 / 殷泉 / 毛泉 / 吳金生 / 章福林 / 陳大興 / 林泰舟 / 華竹五 / 鄧阿安 / 周靜龍 / 丁關關 / 楊介根 / 吳申根 / 張仁根 / 陸玉仁 / 龐根 / 錢根 / 姚茂坤

### 絲市

信孚洋行進三八五十條滬C S 白牌頭號十包十兩價三百八十五兩、
滬紅牌十八五頂頭十條五份、
價三百八十兩、瑞利進經乾白、
乾利經五十三兩價包包長價四百七十五兩、
五號五份白長石十包一宏百項、
五昌號八十九兩石頭十條、
五號白廠經八百十兩、
五號綿州價石八百七十兩、

### 海味

▲西洋號家

| 貨名 | 件數 | 價 |
|---|---|---|
| 灰岩參 | 三件 | [illegible] |
| 烏元參 | 八件 | [illegible] |
| 梅花參 | 五件 | [illegible] |
| 其蘗米 | 二件 | [illegible] |
| 四國米 | 一件 | [illegible] |
| 香山尾 | 九件 | [illegible] |
| 堆翅 | 六件 | [illegible] |
| 淡菜 | 三件 | [illegible] |
| 生粉 | 五件 | [illegible] |

▲天津號家

| 貨名 | 件數 | 價 |
|---|---|---|
| 臙菇 | 三件 | [illegible] |
| 開洋 | 七件 | [illegible] |
| 尾 | 三件 | [illegible] |
| 吐香 | 三件 | [illegible] |

▲東洋號家

| 貨名 | 件數 | 價 |
|---|---|---|
| 海帶 | 二件 | [illegible] |
| 帶絲 | 三件 | [illegible] |
| 魷魚 | 二件 | [illegible] |
| 千目 | 五件 | [illegible] |

▲烟台號家　▲干貝

▲寧波號家

| 貨名 | 件數 | 價 |
|---|---|---|
| 海燕 | 四件 | [illegible] |
| 魚翅 | 三件 | [illegible] |
| 紫菜 | 六件 | [illegible] |

啓信岐豆油　三〇件　[illegible]

萃豐皮油　三〇件　[illegible]

各號爽生油　七件　[illegible]

叙順泊生油　三件　[illegible]

以上采菽堂上午市開之價

### 呢絨

| 貨名 | 價 |
|---|---|
| 豐羅登花夫羅呢 | [illegible] |
| 華格公熹秦呢 | [illegible] |
| 格上英毛紗呢 | [illegible] |
| 漢子嗶嘰 | [illegible] |
| 天頭光服呢 | [illegible] |
| 豐西號 | [illegible] |
| 寶平炭條嗶嘰 | [illegible] |
| 泰馬翎特細嗶嘰 | [illegible] |
| 洪高斜紋呢 | [illegible] |
| 盛什點色嗶嘰 | [illegible] |
| 寶什色嗶嘰 | [illegible] |
| 岩芝麻嗶嘰 | [illegible] |
| 同以上價加 | [illegible] |

### 五金

▲新鉛絲

| | 價 |
|---|---|
| 十六號 | [illegible] |
| 十七號 | [illegible] |
| 十八號 | [illegible] |
| 十九號 | [illegible] |
| 二十號 | [illegible] |
| 二十一號 | [illegible] |
| 二十二號 | [illegible] |
| 二十三號 | [illegible] |
| 二十四號 | [illegible] |
| 二十五號 | [illegible] |

### 輪船進口報告

四月二十八日進口

| 船名 | 來自 | 公司 |
|---|---|---|
| 新江天 | 甯波 | 招商 |
| 甯興 | 甯波 | 三北 |
| 卡脫林 | 香港 | 大英 |
| 太原 | 香港 | 太古 |
| 壽湖 | 汕頭 | 太古 |
| 慶元 | 香港 | 太古 |
| 廣利 | 廣州 | 招商 |
| 宜昌 | 大連 | 太古 |
| 俄國皇后 | 香港 | 昌興 |
| 江新 | 長江 | 招商 |
| 黃浦 | 長江 | 太古 |
| 伏龍 | 長江 | 三北 |
| 富光 | 長江 | 亞細亞 |
| 上海丸 | 日本 | 日郵 |

### 輪船出口日期

▲甯波班

| 船名 | 日期 | 公司 |
|---|---|---|
| 新北京 | 廿九日 | 太古 |
| 新甯紹 | 廿九日 | 甯紹 |
| 甯興 | 三十日 | 三北 |
| 新江天 | 三十日 | 招商 |

▲長江班

| 船名 | 日期 | 公司 |
|---|---|---|
| 武昌 | 廿九日 | 太古 |
| 湘和 | 廿九日 | 怡和 |
| 大福 | 廿九日　宜昌 | 日清 |
| 黃浦 | 三十日 | 太古 |
| 瑞安 | 三十日 | 怡和 |
| 吉和 | 一日　宜昌 | 太古 |
| 公和 | 一日 | 怡和 |
| 南陽 | 二日 | 日清 |
| 安慶 | 二日 | 太古 |
| 瑞陽 | 二日 | 日清 |

▲北洋班

| 船名 | 日期 | 往 | 公司 |
|---|---|---|---|
| 宜昌 | 廿九日 | 大連 | 太古 |
| 穎州 | 廿九日 | 烟台天津 | 太古 |
| 和興 | 三十日 | 營口 | 招商 |
| 裕生 | 三十日 | 青島 | 怡和 |
| 富陸 | 一日 | 威海衛天津 | 怡和 |
| 廣東 | 一日 | 青島 | 太古 |
| 山東 | 一日 | 營口 | 太古 |
| 牛莊 | 二日 | 牛莊 | 太古 |
| 唐山 | 二日 | 青島天津 | 日清 |

▲南華班

| 船名 | 日期 | 往 | 公司 |
|---|---|---|---|
| 太原 | 廿九日 | 厦港粵 | 太古 |
| 四川 | 一日 | 汕港粵 | 太古 |
| 廣生 | 一日 | 汕港粵 | 怡和 |
| 蘇州 | 一日 | 汕港粵 | 太古 |
| 廬山 | 二日 | 厦汕港粵 | 日清 |

▲溫州班　嘉禾　二日　招商；廣濟　五日　招商

▲福州班　萬象　廿九日　三北

▲通揚班

| 船名 | 日期 | 公司 |
|---|---|---|
| 大慶 | 廿九日 | 大達 |
| 志大 | 廿九日 | 大通 |
| 大和 | 三十日 | 大達 |
| 正大 | 三十日 | 大通 |
| 漢平 | 一日 | 大達 |
| 隆大 | 一日 | 大通 |
| 大德 | 二日 | 大達 |
| 鴻大 | 二日 | 大通 |

▲溫台班　[illegible]

▲長崎班　上海丸　長崎丸　[illegible]　日郵

▲太平洋班　格蘭脫總統　[illegible]　秩父丸　[illegible]　美郵　日郵

▲歐洲班　林肯總統　俄國皇后　[illegible]　昌興　美郵

▲香港小呂宋班　克利扶倫　[illegible]　大來

▲世界班　哈立遜　廿九日　大來


日本郵船公司　黃浦灘三十一號　電話六七八八一

▲開往舊金山　秩父丸　五月二日　龍田丸　五月十六日

▲開往西雅圖　日枝丸　六月五日　平安丸　七月三日

▲開往香港　龍田丸　五月六日　伊豫丸　五月七日

# 上海緒綸綢緞大同業
## 春季大減價三星期
國曆四月廿六日起

**北市**　大綸　老九章　老介福　老九綸　老九和　大盛

**南市**　何恒昌　大昌　大成　立興祥

特乙2438



## 大隆牌石油引擎

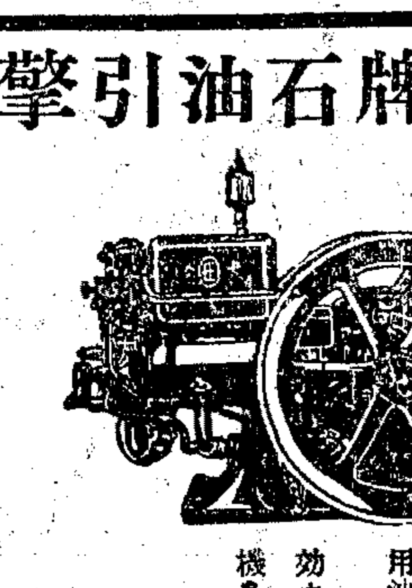

大隆牌石油引擎灌田之利益

用場多　可以直接拖動舊有之木槽水車或新式汲水邦浦于暇時并可供打稻碾穀軋花磨麵碾米發電點燈等用

價錢賤　家家可以置備人人有力購買

管理易　農家可以自己應用毋須雇用機匠

用油省　三匹馬力者每小時僅用蘇拉油七八分六匹者僅費一角四五分九匹者僅費二角二三分

功力偉　一部三匹馬力引擎至少可抵二十個壯夫之力作

機身輕　二人可以搬動隨處可以裝置

▲據江蘇江北農家試用之報告尋常人工車稻田一畝需費洋三元用大隆牌石油引擎灌水每畝不及一元

大隆機器鐵廠　光裕營業公司　發行所上海江西路五十八號



## 同慶錢莊買賣證券

本莊專營存欵放欵押欵滙兌兼營各種公債庫券上海市公債浙江省公債關卡收條等如承賜顧竭誠歡迎上海法大馬路興聖街東電話一八五〇



## 現在儲蓄問題

合法公開？　安全保障？　利息優厚？

上海銀行公會會員　國華銀行儲蓄部解決上項問題

㈠呈准財實兩部註冊立案另撥資本金及公積金完全獨立又會計公開每逢三六九十二月請會計師查帳登報公佈

㈡在職董事監總副經理對於儲戶擔負無限責任

㈢利息優厚種類甚多而對於修學婚嫁贍養撫卹等儲備尤有適當之計劃印有詳章承索即奉

上海總行　寧波路一百三十號

本埠分行　新閘路中　北四川路　小東門口　南京下關

外埠分行　南京中山路　蘇州觀前　辦事處　蘇州[illegible]　香港[illegible]



四馬路望平街東首

# 大華藥房春季大減價四星期

國曆四月廿七日起

應時要品　自製良藥　歐美原料　化妝香品　配合醫方　一律廉價　歡迎參觀

電話六二八六七號


## 本埠新聞

### ◎宋部長與國聯秘書長書

▲聘專門組爲顧問　▲三代表來華經過

財政部長宋子文致國際聯盟會秘書長書云、國際聯盟會秘書長鑒、奉蔣主席諭開、國民政府茲已議決、設置全國經濟委員會、規畫一應經濟建設事項、幷曾與貴會來華三代表、敍經商洽、深佩貴會與敝國、能爲範圍內之合作、因此國民政府擬請貴會各專門組、爲全國經濟委員會建設上之顧問、並列舉辦法如下、㈠在全國經濟委員會議開始工作時、貴會經國民政府之請、可派明幹人員、於短期間來華、供該會方針上之顧問・及與貴會以後之聯絡、並於適合經濟狀況之重要工作方法、協同計畫、以助成有利於現代之國民生計、㈡關於指定計畫之實施、貴會經國民政府之囑託、可遴薦會內或會外專門名家、來華襄助、並與貴會專門組爲技術上之接洽、㈢遇相當情形時、國民政府爲便於諮詢起見、擬請貴會在歐、由經驗豐富人員、組織專門委員會、研究國民政府指定之問題、㈣國民政府・擬在國外訓練將來計畫中需要之各項專門人材、貴會當可予以助力、如關於衛生工作事宜、貴會已與敝國爲事實上之合作、如介紹國內人員、分赴歐美、實習衛生事宜之類、關於教育事宜、亦能由貴會遴選專家來華、助商發展教育制度之方案、並使敝國與世界文化各中心、能有更密切之聯絡、㈤敝國進行過程中、如遇有問題・或須與各關係國採取共同方針或合作方法時、當由敝國提議、請由貴會提倡、一致計畫、依照上述範圍、國民政府及全國經濟委員會各項建設計畫、隨時得貴會專門組技術上之提攜贊助、庶敝國與貴會合作之精神、能充分表現於新中國之建設、俾國民生計、日見有功、尤所利賴等因、敬此電達、即請公鑒、宋子文、

國際聯盟會、經國民政府招致、自民國十九年十二月至廿年四月、迭派代表來華、計在此數月中到達者、爲衛生組長拉西曼氏、交通組長哈恩氏、經濟組長蘇爾德氏、及其秘書隨員等、今諸代表、已先後回國、最後啟程者、爲蘇氏及其隨員、均於四月十六日離京、國聯各代表來華之使命、至是遂告一段落、今國府業經鄭重決議、凡關於國內一切建設事宜、統歸設立之全國經濟委員會通盤計畫、並與國聯各代表經幾度之洽商、擬議國聯與吾國爲精神上澈底的合作、其各個技術組、可隨時供吾國政府及全國經濟委員會之顧問、以助成建設上一應重要設施、拉氏曾於民國十八年冬初度來華、離京時、携有吾國衛生部提議、與國聯合作計畫書、由國聯專家襄助吾國爲衛生上之各種建設、例如驗疫事宜、首都全國衛生設計實施處之設立暨醫藥教育之擴展、上海市瘟亂之防止、及由國聯介紹吾國人員前赴歐美實習衛生等事、上項計畫、已於十九年五月實行、故於拉氏再度抵華時、吾國與國聯關於衛生事宜之合作、實已告厥成功、拉氏此來、衛生署又與屢次續商之結果、並決將原定衛生計畫、增益而擴大之、哈氏留華月餘、國府各關係部分、時與所商發展國內交通之各項問題、今擬徵求國際交通組、襄助吾國籌擬導淮計畫、並與切商華北水利委員會研究中之各項要案、及擬議中之大上海港務發展計畫、又決於南京設置全國土木工程設計實施處、以備造就土木專家爲將來築路導淮時各種工程上測量規畫之用、並以是處爲全國土木專家集中之地、上項計畫、國府亦擬延請國聯專家助成之、蘇氏來華、研究世界經濟衰頹中、吾國經濟上應有之種種設施、至財政經濟政策之各項切要問題、關係各部分、當局亦與蘇氏數經精密討論、今亦擬定辦法、幷於需要時、酌聘國聯經濟組專家來華、担任各關係部份籌擬經濟上財政上重要問題之顧問、國府幷擬在全國經濟委員會開始工作時、請由國聯會遴派富有經驗之顧問一人來華、襄助計畫、幷徵取何種方略、以達到國聯各個技術組之合作、又國府爲便利計、已指定人員、爲吾國與國聯經濟組間之通訊專員、國府更冀上述諸種辦法及提議、能使政府及全國經濟委員會常與國際方面深切合作、俾國計民生、有此精神上之扶助、得以日起有功、尤爲厚幸、

### ◎財部進行金本位制

▲中央銀行代收金條準備鑄金幣　▲錢幣司派員調查在華外國紙幣　▲關金兌換券將有流通市面之勢

財政部改變全國幣制爲金本位事、經凱末爾經濟團、擬定改造計畫後、現已開始進行、據新聲社調查、最近財政部錢幣司、特派專員、在滬上及南北各重要商埠、調查各外人在我國所設銀行之發行紙幣數目、及其流通市面狀況、以便設法逐漸取締、俾使將來金本位計畫實現時、不致發生障礙、一方本埠中交等銀行、均代爲收買標金、以爲進行鑄造金幣之準備、最近中央銀行由元興永・大興永・乾昌祥・及交易所・等標金商所代收之標金金條、已達四萬五千餘條、上次曾有一次運美鑄造、又關於中央銀行發行關金兌換券事、據云、由該行之業務局向商人出售、商人之完納關稅時、均須以兌換券付稅、同時此種兌換券、即成爲改變金本位制之試驗、原以兌換券發售後、商人以感覺使用便利、遇有以金價購貨時、難免有以兌換券付現者、因之此種兌換券、即有漸行流通市面之勢、改用金幣制之試驗、遂由此開始云、

### ◎鐵道部擬減低運價

鐵道部近爲謀振興國產・及實業計劃計、聞擬將凡屬民生需要物品、及對外競爭貨物、由全國各路運輸時、其運價酌予減低、現正在規劃中、

### ◎三北鳴鶴輪失事

▲在孔雀港擱礁　▲船員全部救出　▲鳳浦今日往拖

近來商船失事、層見迭出、且多爲華商輪船、航安公司華陽輪、甫在溫州洋南漁山觸礁、而三北公司鳴鶴輪、又在海參崴北部塔克塔海面擱礁、船員聞已救起、未有傷亡、惟貨物與船身、則已損壞矣、現已派船營救、茲將所得消息、分記如後、

▲蘇聯租用　三北鳴鶴輪、去年曾經蘇聯手出租、至海參崴一帶行駛、今年蘇聯商務艦隊、爲載運俄北沿海州貨物、特委托本埠中東鐵路商務處、在上海代租中國商輪十艘、開往海參崴、派赴俄北、裝載海味木材等到崴、分運各處、三北鳴鶴輪、仍繼續由蘇聯艦隊賃去、在上月開港時、方始離滬赴崴、

▲遇霧觸礁　鳴鶴到崴、即由蘇聯商船隊、派赴俄北沿海州行駛、該處因天時關係、常有霧露、輪行危險、去冬賚賜洋行之南山馬勒號輪、亦在崴北遇風霧觸礁、船員雖全救出、輪體迄未拖離礁石、今次鳴鶴輪、行至孔雀港、與南山馬勒輪附近之處、亦遇霧露、當時因航線蔽沒、誤駛入礁石之上、船身擱淺、輪底已被礁石觸破、海中冲進船內、船主於出事後、急發電求救、幸距崴非遙、船員得全救出、

▲船員救起　鳴鶴失事之後、無線電由蘇聯商船隊接得、急就近由海參崴派輪到塔克塔（即孔雀港）海面、放下舢板船、將鳴鶴輪中全部船員水手、完全救起、載回海參崴、船內貨物、大致已有一部浸入海水之內、將另謀駁卸、船員等到崴後、並發電到上海報告滬局、

▲派輪營救　此事發生以後、在三北公司方面、因船上職工、均安全脫險、實際上並無損失、船殼則保有平安險、昨聞該公司已經決定、由滬特派長江班輪鳳浦號、駛往孔雀港、拖救該船險出、鳳浦輪昨日已在準備一切、將於今日開往該處、查鳴鶴輪、有二千餘噸、長江沿海、均可行駛、船身價值、約在二十萬兩左右、爲三北公司之優秀船舶云、

### ◎各團體昨開會力爭忻海珊案

▲電請中央廢約廢領權　▲要求懲兇道歉賠償等

新聲社云、法租界西捕槍傷忻海珊一案、迭誌報端、雖經市政府提出交涉、迄無結果、本市各界異常憤慨、特於昨日假座市商會大禮堂召集各界大會、討論一切、茲將各項情形、分誌於後、

▲到會團體　到市商會・捲烟業工會・三友工會・公共汽車工會・藥行業工會・新藥業・腸業・海味雜貨業・箔業・糖業・彩印業・綢緞業・豆米行業・雜糧業・絲光棉織業・押店業・冰鮮魚行業・等同業公會、寧波同鄉會・三山會館・各區黨部・等一百九十餘團體、代表葉惠鈞・鄭澄淸・方椒伯・諸文綺・成燮春・駱淸華・朱樹鑑・毛春圃・黃瑞祥・范一峯・等五百八十餘人、公推方椒伯主席、

▲代表演說　主席報告開會宗旨、次由邵寶興報告經過事實、繼由鄭澄淸演說、諸位、今天召集各界討論援助忻海珊同胞、無故被法捕槍傷一案、兄弟代表市商會出席大會、覺得十分的痛心、諸位想想、我們中國人、好好底在自己領土裏、無端被一個碧眼黃髮的人、開槍擊傷、是多麼可恥可羞的事情、關于事實的經過、諒諸位早已洞悉、可不贅述、從這件事觀察起來、可以得到兩個感想、第一、忻君的被傷、足以表示西方人士天性殘酷、慘無人道、第二、是帝國主義挾不平等條約爲護身符的示威、諸位想想、我們中國人「不意傷死了一個外國狗、就好比犯了什麽大罪似的償欵無數、現在法捕槍傷了我們同胞、當局反置若罔聞、任兇手逍遙于法外、這樣草菅人命、置我們同胞于何地、還不如一個外國狗麼、法捕能任意槍擊忻君、亦能隨時蹂躪任何同胞、所以這件事情、表面上祇是法捕槍傷了一個中國人、詳細觀察起來、確是帝國主義者的弱小民族示威的動員令、我們若不甘任其宰割、我們若不願做亡國奴、就應一致起來、爲忻同胞雪仇、向法租界當局嚴重交涉、要求懲兇道歉賠償、並保證以後不再有此種事件發生、進一步、還要請求政府、收回租界、取消一切不平等條約、務望各界人士、一致起來、爲政府後盾、達到最後勝利、那末忻同胞的這次受傷、還不是白白的犧牲、完了、次由朱樹鑑・毛春圃・發表意見、

▲開會情形　旋討論、（甲）發表宣言案、通過、（乙）電請中央黨部國民政府、自動宣佈取銷不平等條約・及廢除領事裁判權案、通過、（丙）電請國民政府即日收回全國租界案、通過、（丁）電請外交部積極交涉、務達懲兇道歉賠償、並保證以後不再有同樣事件發生、並電達全國一致主張案、通過、（戊）組織上海市各界援助忻海珊委員會案、議決、通過、公推鄭澄淸・邵寶興・葉家興・袁鴻鈞・毛春圃・孫籌成・孫鳴岐・童心琴・張養海・黃瑞祥・范一峯・爲委員、並假市民聯會爲辦事處、代表接洽、次臨時動議、三山會館提、爲洋商保險公司逕籍帝國主義之勢力、國損新濟賠償、請通告全國各地商會、及本市各業公會、以後拒絕洋商保險公司、改向中國公司保險案、通過、末議其他要案而散、電稿錄後、

▲發表宣言　諸位同胞、法捕無故槍傷忻海珊同胞一案、諒邀各界驚悉、至事實之經過如下、「忻海珊爲海味業長和行之職員、於四月七日下午九時許、因公路經法租界永安街普安里口、突被法捕房西捕無故開槍、彈穿頭部、立即倒地、不省人事、該捕自知肇禍、亟與同道越捕、將忻移至普安里之一側街內、希圖逃逸、一時人聲鼎沸、圍而觀者、大抱不平、時有天津人李德宣目擊情形、義憤填膺、當即錄得該西捕領章號碼一五八號、旋由該里管衖華捕、電話杏照法捕房、得以會同中西各捕、車送仁濟醫院求治、刻下氣息僅屬、命在旦夕、」查該西捕無故蹂躪善良、實屬目無法紀、推其所以有恃無恐者、由租界庇護之、事出後、肇禍人員、所以能逍遙法外者、由領事裁判權保障之、租界當局亦所以敢置若罔聞而草菅人命者、[illegible]、故忻君之被傷、固由於西捕之慘厲暴行所致、實亦帝國主義者藉不平等條約爲利器之示威、忻君之蒙仇不伸、我四萬同胞、寧有生命保障之可言、不平等條約不廢、我中華民族更無解除桎梏之一日、除嚴重交涉、懲兇道歉賠償及保障等等、不達目的、誓不干休外、尙祈全國同胞、努力奮起、咸以收回租界・廢除領事裁判權・及取消不平等條約・爲己任、團結一致、爲政府進行後盾、實爲至幸、謹此宣言、

▲通電全國　㈠中央黨部國民政府鈞鑒、竊不平等條約、爲侵略我之封豕長蛇


## 實業界注意　新燃料

不但費用可以節省且使機器增加效力

# 中華蒸汽煤球

▲火焰强旺灰分極少
▲質堅如石入水不酥
▲試燒火夫免費派奉

耗費量已證實可比煙煤減少百分之二十五

定價每噸念一元

中華煤球公司謹啟

四川路五馬路南　電話一三四四四



## 千里香

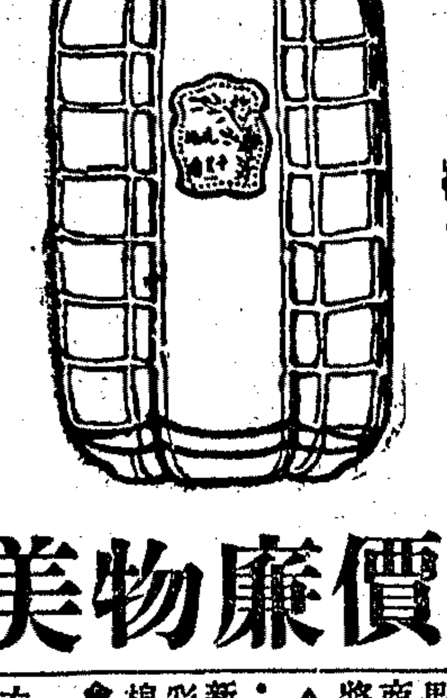

乃先施公司最新發明之香水也

薄利主義　不可不試　各洋廣貨店均有代售

價廉物美



# 全國風行

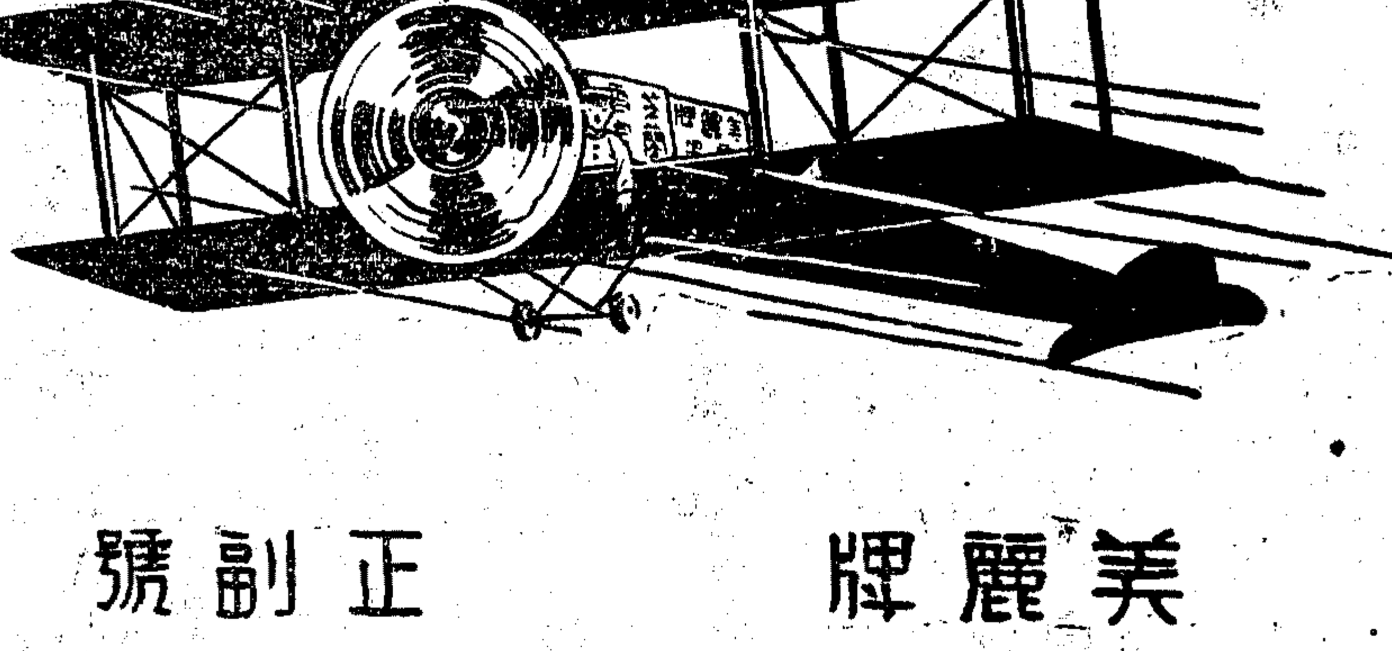

美麗牌香皂　正副號芝蘭香皂

上海

愛華瑞記香皂廠出品

廠設閘北寶山路嚴家角

「領事裁判權」爲束縛我之桎梏陷阱、帝國主義者、挾此以侵害我主權、殘殺我同胞、肆意壓迫、垂八十年、創鉅痛深、不可復忍、前法水兵慘殺析鼎香之血跡未乾、今西捕槍斃析海珊之慘劇又起、不平等條約不廢、慘暴行爲、豈有終日、領事裁判權不撤、公理正義、焉可伸張、惟不平等條約·爲帝國主義者·侵略弱小民族之利器、「領事裁判權」爲壓迫我同胞之護身符、當此强權思想全盛時代、吾國欲以親善協商之態度、要求其善意廢除、何異與虎謀皮、但値此全國統一開始建設之際、爲尊重全國民意計、爲求民族之自由計、應斷然採取革命手段、自動宣佈取銷不平等條約、及廢除領事裁判權、日本暹邏之先例已在、土耳其之模式未遠、務祈迅予進行、貫徹到底、燕電陳詞、伏希鑒納、

㈠國民政府鈞鑒、竊鴉片戰爭以後、租界由此起、帝國主義者得盤踞市政、操縱警權、全國人民、於茲淫威壓迫之下、其所感之苦痛、如水之深、如火之熱、而上海法租界尤爲萬惡之所、上海一隅如是、其他各地法租界、詎能例外、我中華民族既非醉死夢生、豈甘俯首忍受、用敢電請鈞府、「如收回全國租界、自收回法租界始」、以拯同胞、而復國權、迫切陳詞、幸垂鑒焉、上海市各界援助析海珊案委員會叩、

㈡國民政府外交部全國父老均鑒、四月七日、法捕房一五八號西捕、無故槍傷同胞析海珊一案、諒已邀洞鑒、事出之後、經分請各機關向法捕房及法領事嚴重交涉、迄無結果、竊法捕既可任意槍擊析氏「亦能隨時蹂躪同胞」似此肆意暴行、世所不容、縱有該西捕托有租界之庇護、吾國主權、尚能施行未減之前、似無庸含垢忍恥、應請積極交涉、務達懲兇道歉賠償並得保證以後不再有同樣事件發生、否則析君一人、犧牲有限、全國人民、將其作死囚、我國國家、並長淪危險矣、除照電全國聲請一致援助、謹電馳達、伏乞嚴重交涉、祈達目的、不勝迫切待命之至、

# 本廠棉布停運

## ◉報關工人復工後

▲因棉布同業拒絕帶收碼頭捐 ▲社會局定今日召集再行調解

本市報關工人復工後、貨運恢復、昨日起「因碼頭捐問題、本廠棉布又無形停運、社會局定今日召集再行調解、茲將各項情形、分誌於下、

▲棉布停運 棉布同業中之經售本廠棉布白貨賓泰等八十餘家、昨日起、一致團結、拒絕帶收碼頭捐、報關同業因經售者之拒絕、買客又不承認、不得已暫停報關、因此本廠棉布昨日起、又復無形停運、棉布同業公會、昨日派員分赴各同業「徵求本案意見、以便呈報當局核辦、

▲當局調解 市社會局、昨通知報關業公會·棉布業公會·報關業工會云、爲通知事、據公會呈、爲請召集簽訂正式條件、以便結束事、本局定四月二十九日下午一時、召集調解、合先通知、推定負責代表二人到局、聽候調解、特此通知、

▲公會大會 報關同業公會、昨日下午三時、開會員大會、到元豐坤記石芝坤·招商渝尤森庭·等四十一家、主席石芝坤、討論各案如下、㈠吳耀庭提、先向經手售貨者、收到碼頭捐後、再行報關、否則拒不報裝、全體贊同、㈡多數主張、拒報之後、設有同業貪營業私報者、議決、由同業報關公會處理、㈢北郵代表提、凡有棉紗棉布運往東三省牛莊安東大連龍口重慶萬縣各埠有統稅單而海關後完稅「其所完之稅、照統稅局定章、待統稅單至目的地、由海關或稅局蓋章寄回、則所完之稅、即可向稅局收回、但我同業未便先墊關稅、決議、由買客向經售者、先將關稅收到後、再行報裝、否則拒不報裝、再箱子各花色布、其稅銀照以上辦法、

## ◉上海造幣廠開工先聲

▲赴美調查員將回華

國民社二十七日費城電云 上海造幣廠前曾派華員兩人及美人許維特來美、在費城參觀政府造幣廠各部、詳查鑄幣事宜、今將於五月間或六月初回華、聞上海造幣廠俟三員歸後、即將開工、按許氏乃由美政府假與中國監築造幣廠者、留華已十年、上海造幣廠之落成、多賴其擘劃「該廠設備悉仿美國之式、其機器亦由美國運往、堪稱世界造幣廠之最新式者、

## ◉大批美銀條將到

▲計值一百五十萬兩

自江海關禁止外銀進口以來、各國大條之運入上海者已漸少、昨日本埠接得確息、美國有大批條銀、計數在一千餘條、共計一百五十萬兩、由滬上各大銀行購進、現已電報來滬、該銀本日可過日本橫濱、約十日之內、運到上海起卸、

## ◉六區黨部 電請撤廢領判權

本市第六區黨部通電云、(銜略)竊維國家之生存權、不建築於砲艦之烟幕、而奠基於民族之自由上、人民之獨立權、不建築於政治之機械、而築執於國際之平等上、今我國雖胎孕數千年之優美的文化、然以白禍漫天之饕食的結果、竟釀成主權旁落、外侮憑陵、而同受繫於奴隸枷鎖之十字架、故四萬萬遺子之汗血、僅供列强之自由的吮吸、四萬萬方里之膏脂、徒充豺狼之食涎的殘汁、彼爲刀俎、我爲魚肉、痛定思痛、噴血交臟、然試追求其禍穴、決非槍林雨彈之所判斷、而實帝國主義者、利用領判特權、以施行侵略小民族之唯一尾閭、所以我國之貧、不貧於內亂、而貧於領判權下之經濟的侵略、我國之弱、亦不弱於兇荒、而弱於領判權下之政治的蹂躪、今吾民既不願以自由之生命、而作外儕褻玩之裝飾品、復不願以莊嚴燦爛之錦繡的河山、長保留此半殖民地之徵號、故敢在九死一生忍無可忍之形式下、而厲行革命外交、收回故有法權、此不獨爲民族生存計、爲世界和平計、固應爾爾、即爲列强商業計、爲共存共榮計、亦不能不出此最後一策也、第按諸實際、領權談判之有緒者、僅屬荷蘭挪威、稍放一花孕自由果胎平等之低微的曙影、而其他諸友邦、或者意存觀望、或者託詞推諉、甚且妄提對案、以資抗爭、故法權完整之口號、不爲歐風美雨所衝破、即爲木屐紫褂所鉗制、國危日迫、民困何堪、萬劫當前、誰容袖手、所冀我舉國民衆、站在青白旗族之光波下、而以民族自決之眞武力、來銷燬此不平戰壘之亡國條約、同時還希望我外交當局、秉承我總理大無畏之精神、而於國民會議呱呱墜地之血泊中、毅然決然、根據土耳其先例、自動的撤廢領判權、務使强鐵魔咒之殘喘、不至猶染我革命進展之過程、此不僅壞跖之奇異的星輝、抑亦黨國之最高的發擊也、民國存亡、在此一擊、掬電呼籲、佇盼共鳴、中國國民黨上海特別市第六區執行委員會叩、儉、

認明牌號 謹防仿冒

驗目 配光

茂昌眼鏡公司

▲驗光準確·本公司新闢科學驗光室·聘有光學專家·用美國最新儀器·驗目配光·精細準確·

▲特殊功效·水晶茶晶產自山東海州房山·其質清和·爽目養神·確有健全及恢復目光之奇效·

▲售價低廉·眞正國產水晶眼鏡·每副特價祇售三元·眞正國產茶晶眼鏡·每副特價祇售四元·

▲貨眞價實·市儈欺人·每以假貨混售·本公司具誠實服務·以眞晶廉售·出立保證單·如僞包退·

▲免費修理·恨質劣貨眼鏡易於損壞·如購本公司各種眼鏡·負責保用五年·且可免費修理·

▲批發優點·本埠申莊客幫·如欲採辦本店各種晶石眼鏡·祇需來函·照當即派人前來接洽·

▲郵購特色·外埠函購·祇需●先匯寄費三角·其餘可以貨到郵局代收·批發價單函索即寄●

上海民國路老北門西首舊倉街口



"SHELL" 殼牌

殼牌 銀殼 汽油用戶注意!

啟者市上近有無恥之徒每將別種汽油灌入本公司之汽油空桶並僞造鉛印冒充本公司汽油出售以致素慕「殼牌」及「銀殼」汽油品質高尚之 顧客往往不察受其欺騙此種行爲殊屬可惡茲爲保全 顧客利益及本公司汽油名譽起見用特登報聲明嗣後 顧客對於「殼牌」或「銀殼」汽油桶上之鉛印務請細察以免受愚查本公司汽油桶一律繫以印有「亞細亞」字樣之紗帶再用刻有「亞細亞」字樣之鉛印固封凡屬假冒之紗帶及鉛印一經細看便能察破如有懷疑之處可將原桶送至本公司查驗自當竭誠辦理以副 雅意惟 顧客需用「殼牌」或「銀殼」汽油時最好請向裝有保險圓標(Guarantee Disc)之帮浦購用更爲妥善也

亞細亞火油有限公司啓

特C 243



寄航空信 簡便迅速

南京北平綫 除星期一外每日上行下行各一班 經過徐州 濟南 設站停落

京平綫開航初期 專運郵件 暫不載客

上海漢口綫 除星期一外 每日上行下行各一班 經過 南京 蕪湖 安慶 九江 設站停落

漢口宜昌綫 每星期上行下行各三次與滬漢綫連接 當日直達 經過沙市設站停落

空中旅行 穩捷舒適

滬漢綫因郵件增加乘客擁擠自五月一日起往返客票價目略有增加希乘客注意價目表及詳細章程函索即寄

中國航空公司啓 上海廣東路三號 電話一一〇九五·四·三


## ◉日僑今日慶祝天長節

本月二十九日、爲日本天長節、本埠日僑「將一律舉行慶祝、是日除各日本機關·及僑民全體放假一天休息外、領署方面、并定於是日上午十一時半、至十二時半、在西華德路十五號總領事村井氏私宅、招待中外各國來賓、同時日本各中小學校、及人民團體等、並擬在北四川路虹口公園內、舉行聯合運動會、入晚並有宴會等慶祝云、

## ◉德艦愛姆登昨日離滬

▲赴日本觀光

德艦愛姆登號、抵滬後業已八日、昨日下午三時、該艦已起椗離滬赴日、昨日上午十二時、并由艦長魏得福氏、邀請德僑團體敘餐、藉資告別、

## ◉土代辦定期舉行園會

▲五月二日霞飛路領署

外部駐滬辦事處息、駐滬土耳其代辦福德培氏(今爲聯絡滬上各界感情起見、已定於五月二日下午二時起、在法租界霞飛路一千四百十五號領署地址、舉行春季游園會、本埠軍政各界均在被邀之列、請柬已發、屆時唐處長亦擬親自參加、藉以聯絡中土邦交云、

## ◉絲廠救濟委員會紀

蘇浙滬三區絲廠業救濟專門委員會、於昨(二十八)日午後三時、開全體委員討論大會、到沈驊臣·朱靜菴·王曉籟·(朱靜菴代)褚慧僧·黃摺臣·(黃艾伯代)朱謀先·吳申伯·楊郁初·程炳若·錢鳳高·(張子振代)張子振·薛壽萱(陳品三代)張韻笙·黃錦帆·等、全體委員十五人、沈驊臣主席、行禮如儀、首由沈主席報告開會宗旨、並宣讀立法院修正之條例、逐條朗讀、條例原文如前、祇改正四條、㈠債額六百萬元改爲八百萬元、利息六厘改爲八厘㈢二月十五日施行改爲四月十五日施行、㈣拔償公債本利、前定由出口廠絲每担帶征洋二十二元五角、現已改爲每担帶征洋三十元、讀畢、投票選舉支配委員檢票結果、以沈驊臣·褚慧僧·錢鳳高三人得票最多、當選爲江浙絲業公債支配委員會同實業部所派之委員二人、財政部一人、組織公債支配委員會、秉公支配「次選舉公債基金保管委員二人、結果因王曉籟·黃摺臣·吳申伯·三人各得七票、遂用抽籤法、抽定王曉籟·黃摺臣·二人當選、旋由黃之代表黃艾伯、即席聲明黃之本人、因病不克担任、力辭、當經公決以吳申伯遞補、旋又討論要案兩件、㈠蕭山慶雲絲織廠雖有繅絲車三百 四十部資本三十萬、奈自民國十六年開業後、即於是年底織綢部停工、至十八年冬繅絲部亦停、宣告解散、今因浙江建設廳來函「代請救濟、則該廠應歸何區支配、公決歸浙江省區支配辦理、㈡上海乾經廠來函、要求同享公債權利、公決乾經廠並非以乾繭繅絲性質不同、未便照辦、去函拒絕、末又討論浙省今歲蠶汛不佳、繭產必歉、將來絲廠所負稅額較重、如何辦理、公決呈請浙省政府體諒減輕、議畢散會、時已七時矣、

## ◉商工兩聯會改推 吳凱聲任國勞僱主代表

▲吳秀峯爲代表顧問

第十五屆國際勞工大會、自實業部訓令全國商會聯合會、及中華工業聯合會、推派僱主代表與代表顧問後、曾於本月七日、推出貝淞蓀·李國欽·二氏担任、茲悉貝李二君、因別種問題、未能赴會、故由工商二聯會、改推吳凱聲爲僱主代表、吳秀峯爲代表顧問、並准於今日呈請實業部加委云、

## ◉各工會籌備 歡送工界民會代表

▲定期舉行歡送大會

本市各工會、歡送國民會議本市工界代表后大椿同志、於昨日、在出版業工會開籌備會、王文典主席、討論案如下、㈠定五月一日下午二時、假市黨部三樓大禮堂、舉行全市工界歡送國民會議工界出席代表案、議決、通過、㈡舉行公宴案、議決、通過、㈢推定出版叢刊起草宣傳案、議決、通過、㈣推定出版業委員籌備佈置會場案、議決、通過、

## ◉各級黨部消息

▲三區黨部 本市三區黨部第三屆執行委員會宣傳委員孫鳴岐、以五月革命節、轉瞬即屆、爲籌劃紀念辦法、除於五月內出版五月革命紀念特刊、已提請區執委會通過外、並定今日(二十九日)下午五時、在天后宮該區黨部會議室、開臨時宣傳會議、討論籌備辦法、該區各分部宣傳委員、均須準時出席、

▲七區黨部 本市第七區黨部、新執監委員、於本月二十日、在市黨部宣誓就職後、即於二十四日召開第一次執委會議、決定二十七日接收、惟是日前整理委員均未如期到會辦理移交、致未接收、二十七日下午、又召開第二次執委會議、決定二十八日上午、再行接收、茲以革命的五月、轉瞬即屆、有即日開始工作之必要、故議決規定第三次執委會、分配職務、茲聞昨日(二十八日)該會已將前組織訓練宣傳三部文卷、分別接收清楚、惟常務處仍未移交、同日下午、該會開第三次執委會議、當票選孫樂陶爲常務、王應銘爲組織、刁慶恩爲宣傳、杜秋孤爲訓練、並議決呈請市執委會轉飭前常務、迅即辦理移交、及其他要案多起、

▲兩路黨部 京滬滬杭甬鐵路特別黨部第二屆執行委員、經奉中央圈定劉維熾·陳承斌·羅泮輝·鄒致堅·李遂三·爲執行委員、葉澤約·陳伯華·宋偉勳、爲候補執行委員、所有新任各委員、業於本月二十八日下午三時、先行就職、即行開第一次執行委員會議、即席推定羅泮輝爲常務委員、陳承斌爲書記長、討論推進黨務工作計劃甚詳、宣誓一節、須俟監察委員、經奉中央圈定後、再行定期補行宣誓典禮云、

## ◉李景樅氏之談話

▲王伯羣俟病稍愈即返京 ▲歐亞試飛確定聯運時間 ▲向美承印郵票事非得已

新聲社記者、昨往訪交通部航空科科長李景樅於歐亞航空公司、承李氏將公司非正式開航之目的、及財政部北平印刷局對於爭印郵票之詳情、盡量見告、茲爲分誌如次、

▲試航目的 (記者問)公司非正式開航目的何在、(李答)公司在中俄邦交未恢復、所有飛機、未能經過西伯利亞·直達歐洲·一帶、對於所載運之航空郵件、僅能先用飛機運之中俄交界之滿洲里、其由滿洲里至依庫次克一段、則不能不用火車載運、以便由依庫次克起至莫斯科、交由俄國飛機聯運、由莫斯科至歐洲、由德俄航空公司載運、公司因鑒於由滿洲里至依庫次克一段、須與火車聯運、而西伯利亞火車之到達多誤點、對於時間表之規定、應如何方能適用、又要及飛行、均須當計及、故不能不作數度之非正式開航、以資實地測驗、以便時間表之製定、而免將來正式開航後、有不能確按時間表飛行之情事、致碍公司之信譽、現在非正式開航、業有兩次、其出發與到著、均與預定時間、無有出入、大約再經一度飛行、即可正式開航、載運郵件旅客矣、(問)近來各報、對於貴部郵局與財政部北平印刷局、關於爭印郵票事、時有批露消息、究竟如何、(答)交通部郵局、因鑒於㈠平印刷局無良好技師督率、致上次所印之統一紀念郵票、蔣主席肖像粗率失眞、即其後試鑄之總理遺像樣本、亦復大欠精善、㈡機件陳舊、且僅有三百名能供印刷郵票、而所印者、又極欠精美、故對於新郵票、不得不自謀善後、另覓技術較精之公司鑄模承印、以免發行後遺譏當世、但仍留有數種、交由該局印刷、以資國營事業之維持、而俾當局之加以整理也、至外間所傳、新印郵票價目、及數量驟增等、亦殊失實、查實與英公司訂印時、英金每元折合國幣不及三元、以之與印刷局所需印價、連同紙張及監工等薪資、合而計之、并不爲貴、至於現在金價之昂漲、實非當初所及料也、合同內訂印數量五年、共十五萬萬枚、亦實此五年內實際需要之數量、外間傳爲每年之數、殊與事實不符、聞該局反對與英公司訂印之最大原因、爲將使該局無法維持、查該局工人共有一千五百名、能供印郵票者不過三百人、即令郵票全數交其承印、亦不能維持其全局生活、且該局係財政部所設、而財政部對於所發之印花稅票·公債票·銀行鈔票·等均不交該局承印、是否因該局技術不精、機件陳舊、可以知過半矣、況與英公司訂印時、適値北方政局混淆、而該局形情又如彼、郵局對於最重要之郵票、自不能不特別愼重也、

▲王病略愈 (問)王部長近日病態如何(答)予於月之十五日、隨部長同車來滬、時部長身體即覺不適、翼日即寒熱大作、直至今日尚未起床、雖熱已少退、現在醫生勸其入院靜養、但部長意部中待決之事甚多、未便久留上海、大約再有數日、身體略覺復原、即將回京視事云、

▲尙有本埠新聞轉入後頁▼


掘井謄寫堂支店 念週紀念 特別減價

謹啟者 敝支店分設來滬始于前清宣統三年至今已歷念載向蒙各界諸君惠顧營業得有今日之盛緬懷隆盛無任銘企茲値念週紀念爲酬答賜顧者雅意起見特于四月二十三日起大減價兩星期凡門市惠購謄寫版及附屬品照平常價目再打九折良機難再幸毋失之交臂至於營業方針尤以眞誠待客務使客家滿意尚希源源賜顧尤深感盼

本店優良出品 握斯業之最高威權

輪轉式掘井謄寫機

實用第一 掘井謄寫版

最近謄寫版印刷術之迅速進步隨掘井出品精良而與日俱進大有超過石印木版之範圍而取代鉛印彩印之概其用途之廣蓋可想見成績既佳尤合實用洵發揚文化之利器也

綜合式 紀元式 掘井謄寫版

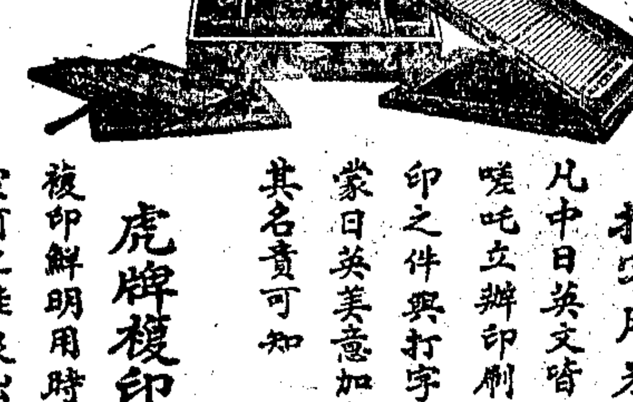

打字用來利亞台卜原紙

凡中日英文皆可適用數千百紙之謄印嘆吒立辦印刷中搞紙無損壞之虞且所印之件與打字機所打者無異蒙日英美意加拿大諸政府給予特許權其名貴可知

虎牌複印紙

複印鮮明用時不污手指經久耐用本廠空前之佳良出品也

地址 上海河南路七十七至八號

電話 一三三二〇 一八八〇一

商標 夏士蓮雪花

TRADE MARK "'HAZELINE' SNOW" 商標

春光如海萬物向榮天氣日暖霧縠冰綃蛸蟰畢露玉腕半舒接觸於外界烟塵烈日時尤不可不需此「夏士蓮雪花」以珍衛之也「夏士蓮雪花」細膩芳馨涼爽舒適洵化粧品之上乘者

本品貼有華文仿單 各藥房或洋貨號均有發售

BURROUGHS WELLCOME & CO.
(PROPRIETORS: THE WELLCOME FOUNDATION LTD. LONDON ENGLAND)
LONDON AND SHANGHAI

英國倫敦 中國上海 寶威大藥行 (英商威氏基金有限公司)

Sh. 279

## 本埠新聞二

### ◉程庸熙更審後 仍判解警備部
▲結果程仍押捕房 ▲捕房請保留抗告

白克路五百三十五號懸壺之西醫程庸熙、於去年十一月間因犯共產嫌疑、被市公安局會同新閘捕房拘解特區地方法院、數度審訊、於十二月十號裁決、程准交市公安局帶去訊辦、嗣因捕房方面以按照協定、凡移解案件、須提出證據、經法院調查後、方得移解、今公安局方面並未提出證據證明、故不服裁決、以抗告上訴、上訴異議、三方面同時進行、業經高等分院合議結果、着將原處分撤銷、更行審理、上月間、由吳廷琪推事開庭更審、公安局提出證據、謂程庸熙於民國十五年年底在廣州參加暴動、並在紅軍醫院任職、招羅海寨入夥、現羅已逮捕供出程庸熙云云、詰之被告程庸熙則供稱、當民國十五年秋季、在張發奎軍隊中爲軍醫、隨同軍隊由漢口開赴廣州後、即辭職轉入廣州衛生局辦事、從未加入紅軍醫院等語、庭諭候調查再核、茲特區法院已得廣州市政府復函、謂程庸熙於十六年二月十八日已辭去衛生局事務、但彼係忠實份子、對於是否加入紅軍、亦未言明、昨晨、吳推事開刑二庭續審、公安局派督察員唐豹投案、仍聲請移提、而捕房律師張天蔭則以廣州市政府來文內、聲明程係忠實份子、諒無共黨嫌疑、故反對移解、被告亦延律師辯護、吳推事核供、諭程庸熙一名、准交市公安局來探提回、解由淞滬警備司令部歸案訊辦、捕房律師聲明、當庭請求保留抗告權、在抗告期內、准將被告還押捕房、吳推事乃復諭捕房律師當庭請求、在抗告（七日）期內、將程庸熙暫行還押、應予照准、


大陸銀行
上海信託部
普通信託存款
特約信託存款
保息分紅 每年一付
預定範圍 負責營運
地址 南京路三五八號
詳章函索即寄


### ◉陳鏗然反訴 薛啓世嚇詐
▲薛啓世斷指可憐 ▲推事勸多給幾文 ▲極希望兩造和解

前在上海友聯影片公司爲演員之薛啓世、前日以傷害罪控告該公司經理陳鏗然於特區法院、當因陳在外埠拍戲未回、未會對質等情、已誌昨報、昨陳已爲是案返滬應審、並以恐嚇詐財罪起訴薛啓世、謂其誹謗賂前、被告曾在自訴人所設友聯影片公司充臨時演員、事畢後藉口曾經因公受傷、屢次來函索取財物、曾由公司給與三百五十元、詎被告又一再來信恐嚇、表面要挾指派工作、實際要求給予金錢、併向本公司職員陳少敏・朱少泉・汪庸僧・等面稱、倘不能如願、則決以手槍斃死自訴人全家、最後自行斃死等語、昨日由馮世德推事開庭審理、據原告陳鏗然供稱、爲友聯影片公司經理、被被告屢次詐財、按被告前在公司爲臨時職員、於民國十七年拍攝影片紅蝴蝶受傷、初因見其可憐、故借給手三百五十元、嗣後十元五元、亦時常給予、近來則來借洋五百元、態度甚爲强硬、並對公司內職員朱少泉・陳少敏・汪庸僧・說要以手槍打死我等語、庭上問、聽聽打死的話、你可怕否、手槍見過否、陳答、聽打死等語後、當然很怕、因爲他是單身人、住址無定、至於有無手槍、不能知道、次傳證人朱少泉、據供謂在友聯爲劇務、被告三月裏來過、向經理借錢、屢次不晤、乃留言謂晚上他回來說一聲、請他到被告所住馬立司洪昌興牛肉店來、否則將不客氣、此後如何、因另一同事汪庸僧前去接洽、不能知悉、復傳汪庸僧、謂辭到公司來、向經理借錢、是約經理去、由經理派我去、第一次去不晤、第二次去謂因拍戲受傷、要借五百元、因爲現在無錢無事、度日爲難、如果不能允許、則將尋死、惟臨死時、必先打死陳鏗然及其一家、然後留一彈以自殺、第三次去對他說、經理將告你、他說我也要告他、我並勸變方以一百五十元作爲了結等語、當因被告薛啓世於前日出庭後、染有疾病、由代理律師陳述不到原因後、並謂自承辦此案後、有友聯代表來事務所請求和解、敝律師未允、當由陳鏗然聲明並無此事、推事乃勸謂多給幾個錢、和解爲是、乃退庭、改星期六即五日下午再審、

### ◉孤星影片公司內 搜出大批槍械子彈
▲並無市府執照

西體育會路五百零五號孤星影片公司、昨日由五區公安局派警前往搜出大批槍械子彈、此事先得報告者爲五區公安局八字橋分駐所劉巡官得訊後、立即據情報告署長游伯麓、飭令巡官牛開平、率警前往、查出步槍二十枝、子彈七百十二粒、盒子砲一桿、手提機關槍四桿、又有手槍一支、係經理黃文駿自衛備用、均無執照、詢之公司中人、謂係拍攝影片所用、槍械及子彈來源、係江蘇省政府保安處處長李明揚運往上海兵工廠修理者、巡官等乃將槍械子彈連同職員王乃鼎・曾子春・兩人、併行解署、經游署長審訊之下、以該公司私藏槍械子彈、並無市府執照、殊屬不合、判令解司法科核辦、

### ◉納稅會函工部局 請懲治暗探玩忽職務
▲爲槍殺沈允傑鳴不平

納稅華人會昨函工部局云、逕啓者、案據沈吉庭代理人楊濂知・張嘉惠・兩律師、聯名函稱（已見前報）等情到會、查該案果如來函所述、應有下列之三點、可爲本會提出抗議之根據、㈠該暗差未盡認識清楚之責任、如非目盲、應負玩忽職務之責、然而該暗差果係目盲者、貴局應負用人失當之責任、㈡沈允傑既被槍擊倒地、該探捕應即上前拘拿、乃對已失抗拒能力之人、即爲眞正盜匪、迭連槍擊至十餘槍之多、實屬行使公務及防衛過分、其蔑視人道與法律、於茲可見、㈢該暗探事後已知殺人之非、又復教唆毛永泰店夥到場、指認沈允傑爲匪、是其槍殺沈允傑、實非由於過失、且屬跡近預謀或故意、其誣良爲盜之事、更可推想、再因本案之發生、本會對於貴局有不得已於言者、即緝拿盜匪、如遇武力拒捕、自應爲正當之防衛起見、開槍格殺、於法自亦宥原、然任意射擊、誤傷或誤殺行人、以致盜匪反得兎脫、此風一開、安得不有挾嫌槍殺善良、而指爲拒捕之盜匪、以逐其報復、與邀功之地者、此應請貴局所應鄭重補救者也、據函前情、相應函達、希煩查照、將該暗差送交法院治以應得之罪爲荷、

### ◉美國調查中國蛋業
▲增稅案正在考慮

外交部昨電市商會云、上海市商會鑒、關於美國議增中國運往蛋黃蛋白進口稅一事、前准本月八日代電、業經本部於本月十三日電令駐美伍公使切實交涉去後、茲據該公使本月二十一日電稱、關於此案、關稅委員會已在考慮、應請將中國蛋廠蛋業情形見告、並開列細目、請予填註送前來、茲特照錄原英文電、附以譯文、送達查照、並希將電內詢問各節、分別填註過部、俾憑電復伍公使、外交部漾印等云、附錄該國調查蛋品事項如下、㈠出產資本及雇工數目、㈡蛋品製造廠之名稱、以及所投之資本、㈢出產之方法、㈣出產及搜集之方法、㈤出口以前準備之方法、㈥出產之原值及裝船用費、聞市商會已函催蛋廠公會迅日具復、以作伍公使交涉美國增稅問題之參考、

### ◉淞口外海匪肅清
▲大批漁船出發工作

吳淞口外之掘港三甲鎭一帶各港口、發現大幫匪船夥刦捕魚船隻、即經吳淞水警第四區區長張竟青、督率艦隊、駛往兜剿擊退、茲悉該海匪等已潰竄無踪、故各帮漁船、共約五百餘艘、業於昨日先後出發張網工作、張區長特派鈞和策電等兵艦、與海岸巡防處所派之海甸砲艇、隨同保護、以免海匪乘機掠刦、

### ◉法租界住民病態統計

上海法租界公董局衛生處、發表本年三月份傳染病之報告、在住華人共四十二萬一千八百八十五人、外僑共一萬二千九百二十二人、染病人三月份之患病人數爲三百四十二人、死亡人數爲二百九十五人、外僑之患病者共三十人、死亡者爲二十人、

### ◉葉仲芳母妻訴 陳秀珍案請求撤回
▲改期至星期六再訊

葉仲芳之母葉彭氏・妻葉陸氏、前延葉愈江・一平・朱泰清・三律師代表、在法公廨以刑事控告舞女陳秀珍傷害詐欺等行爲、而陳秀珍亦延姚肇第撰狀反訴葉仲芳葉彭氏・葉陸氏・等遺棄誣告等情、已略誌前報、昨經法公廨傳訊、經承審官朱奇升座刑庭、先訊葉彭氏姑媳控告陳秀珍偽害詐欺一案、原告等未到、由葉愈江・一平・代表律師稱、此案自訴人自願請求將案撤回云、被告姚律師稱、本案是否可以撤回、權衡應在公堂、而查原告之控訴事屬刑事、案關重要、原告方面何以臨訊不到、原告律師又稱、當時因葉仲芳失踪、是以原告方面憤而起訴、嗣因特區法院控案發生後、葉仲芳始由北平返滬出面、因雙方感情、並未破裂、爲息事寧人起見、請求將案撤回、至於被告之反訴遺棄與誣告一案、原告住居公共租界膠州路地方、被告應至警轄衙門提起控訴等語、姚律師又稱、查此案之犯罪地點、係在法租界、應在法公堂起訴、朱承審官諭改期至本星期六上午、俟原告等自行投案後、再行訊核、


謹防假冒
戒煙
功效神奇 百發百中 當面可試 萬應萬靈
發七天斷癮烟見自厭烟癮斷後丸可停服永無後患
也每瓶一元五角外埠寄費加一 郵票通用

德國百補戒烟丸
當煙禁森嚴之世已成癮者孰不思脫離苦海而登衽席無如市上戒烟丸類多雜以嗎啡及海羅因等毒質偷時服之非但不能斷癮反而受害不淺該藥廠有鑒於斯特費數十年之心血研究此種百補戒烟丸其性和平前經海關查驗並無毒質服之一無痛苦照常辦事不吐不瀉飲食增加精神煥發誠爲戒煙除病之無上補品
上海新世界北部對面億鑫里內 德羅洋行

止咳消痰
杏仁精
大生公司 獨家創製 善治咳嗽 痰喘氣滯
服杏仁精 藥到病除 行銷中外 功效卓著
注意
冒名僞藥務請顧客留心承認明本公司住址及盒上商標
定價大瓶一元六角 中瓶八角小瓶五角
外埠函購郵票收用
招請批發分售價格特別優待
總發行上海南京路盆湯弄口 大生製藥公司

中西大藥房
贈送明星花露香水
此乃最新發明的高等香水
因在推廣奮鬥犧牲的時期中
故有此大贈送之偉舉
凡購貨滿洋一元 即送此香水一瓶
以便顧客試用品評
特號 一元二 大 六角半 中 三角半 小 二角半
號 角五分 號 角 號 號
浙江路中央支店
小東門南市支店
同例
本外埠中西中法各大藥房及全國各洋廣貨店香粉店百貨商等均有出售
之原因

### 新寒暄語
### 冷啊！熱啊！ 天氣幻變中：穿衣難

近日氣候變幻，乍寒乍熱，料量衣着，使人無從捉摸，海上穿衣，又大都任性隨便。故在此種天氣，馬路上時見棉袴單夾，雜然並陳，事覺甚趣，然亦司空見慣，無足爲奇。

海上人口幾四百萬，從事種種事業，背鄉離井，不少孤零之客，一旦氣候劇變，猝不及防，雖然有室家之樂者，亦鑒於海上縫工之高，與手續之煩，因此服裝大都樂於購買現成，便利之外，要亦經濟之一道歟。

三友社南京路及南市蓬萊市場門市部，均有服裝部，中式西式服裝，一律現售，海上士女，莫不稱便，值此大減價期中，購者摩肩踵接，不啻社會公共之大衣櫥。

三友實業社
大減價念一天
國曆四月廿三日起，南北兩門市部同時舉行

### ◉楊憲邦被控 詐術騙姦惡意遺棄
▲定今日上午開審

婿婦陶淑貞、本地人、近忽由乃母陶氏延陸起律師具狀投上海地方法院控訴前工巡捐局職員楊憲邦、覬覦私蓄、以詐術姦騙婦女、並惡意遺棄罪、經檢察官吳仕鑫偵查結果、業已以妨害風化欺遺棄罪、提起公訴、定今日上午審訊、

### ◉晉隆西菜社主 控歇夥偽造文書
▲定今日上午宣判

南京路西藏路口晉隆西菜社主甬人陳蓮甫、近延鄂森律師、在特區地方法院狀訴顧佑清・蔣阿二・偽造文書、希圖激動工潮等情一案、其訴狀理由、謂自訴人僱顧佑清爲夥、嗣因營業清淡、於去年四月十二日將顧辭歇、於四月十四日、由亭生西菜社經理王凝才亦因故將蔣阿二辭退、蔣乃持顧所偽造書據、向王凝才云、「晉隆辭歇夥友、其經理立據、今先生將余歇、亦應照樣立據云云」、王異之未從、當時即將顧所偽造之文書收存、及赴民處詰問、該據是否由民所立、民聞之極爲驚駭、討論之下、知係顧偽造民之文書、以備在工會提出、希圖激動工友、破壞營業信用、故特起訴云、昨日午後、由馮世德推事開刑五庭集訊、據自訴人陳蓮甫述前情、並由鄂律師呈出信函一封、謂該信係西菜業籌備委員會致陳恐嚇者、現請求將蔣阿二一核訴撤回等語、詰之顧佑清供、我因加入工會、致被辭退、但工會方面以辭職生意、須有店主字條、乃向陳要求、陳着我起稿、故書就底樣交陳、並非偽造、詰之蔣阿二、完全否認、又據見證王生祥證稱、在中央西菜社爲西崽、兼籌備會委員、證明顧佑清亦係工會發起人、此係工會委員會口頭議決、着顧起草、向陳索取字條、以便呈報社會局調解復工云云、末由原告律師辯論之下、馮推事諭候今日上午宣判、顧交隨傳隨到保、

### ◉水巡隊長瀆職案續審

水巡隊隊長徐彥濱職案、昨日下午、又奉沈庭長開庭續審、官問副隊長資孟幹、你們處裏案件歸何人的、答當塲歸門差寫、後由隊長處理、答、案由係門差寫、結束處理的、因隊長不在、故爾代替、問九月十四日士案何人寫的、答當塲塡的、問證物類均係門差照解到多少、當塲塡的、問證物上書四十五包如何、徐彥吞了一百五十包、答我曉得、亦四十五包、這是匿名信告他所說、至此、官問徐彥處理案件的簿子、是何人寫、答週番共有四人、計陳寶貞・王鴻年・李存榮・李鳳其・等、官云、這是第一起、簿子已吊到、已在調查中、還有十月五日分隊解送紅丸七百盒之事呢、答這是歸週番收的、完全沒有這事、官問江石鶴、你貼寫名同做什麽的、答好比錄事、問處理案件呢、答値日巡官、問九月十四日是何人、答不記了、是隨到隨登、官問張小狗、你開小貨行幾年了、答沒有、問既不開行、如何送手於徐彥、答我不認得隊長、問不必定要認識隊長、答是我做駁船生意、問駁船即裝小貨嗎、答是裝麩皮麪粉、問有人叫你裝別的裝否、答裝的、至此、官以尙須傳週番訊問、遂諭不開辯論、候再定期公判、被告還押、

### ◉華商電氣公司添設 天文台變壓所週迴綫
▲市公用局促令舉辦

華商電氣公司所設徐家匯天文台變壓所、尙無週迴綫、市公用局前經令飭該公司、迅即敷設、以保用戶用電安全、公司延未遵辦、前於三月十五日聖母院高壓白料損壞、致徐家匯一帶停電近二小時、而本月十九日、因換補電桿、復停電半日、倘該變壓所早設週迴綫、即不至有此項長時間停電情事、咋悉公用局已令催該公司、將該變壓所週迴綫添敷、不得再事稽延云、

### ◉立中里 房屋加租案昨日開審

國民社云、本市岳州路底虹鎭飛虹路立中里一百四十餘戶房客、前因反對房東陳昌坤、非法加租、具狀上海地方法院、聲請維持契約有效之訴、昨日、地方法院傳集原被告雙方在第七庭開審、由第一民庭長過守一訊理、當據原告房客代表朱文發報告、『過去經過、及要求彙康莊書面契約有效、在二年之內、不能加租』、繼據被告陳昌坤代表周律師辯稱、一對於原告所說要求、完全否認、並提起反訴、其理由爲、金貴銀賤、生活高昂、所得房金、不足抵償買價之利息、及訴追該里所欠租金、當由原告代理人陳訓來律師、加以駁辯、謂房屋買進時、房東已知租金標準、應有相當預算、不應事後加在承租人身上、並提出民法第二五四條之規定、『出租人將不動產移轉他人時、與承租人所訂契約、應繼續有效』、照上海習慣、在該案糾紛未解決前、不得訴追租金、應由各房客保存銀行云云、至此、過庭長認爲房客方面理由充足、即向被告陳昌坤諭曰、彙康莊所出書面契約二三年、至少須再有效一年、俟一年後、再加房租如何、被告陳昌坤絕對不贊成、因午時已屆、即諭雙方先試行和解、並定於本月三十日上午十一時續審、遂宣告退庭、

### ◉四歲幼孩焚死火中
▲祇存焦骨慘不忍覩

寶山縣城西北半里許王家宅居民周進生、年三十二歲、種菜爲生、妻陳氏、生有二孩、長女孩年十歲、次男孩年祇四歲、前晚三時許、因夫婦起床往田間挑菜、預備入市叫賣、家中祇留兩孩、熟睡床中、夫婦出門時、將火油燈置於床前、詎兩孩在睡夢中翻身、將燈觸倒、頃刻火焚床帳、延及被褥器物房屋、該處四無居鄰、迨周夫婦瞥見火光、急從田間奔回呼救、但火勢已透頂、不可收拾、嗣經城中救火會人員聞訊、驅車前往將火澆息、共焚毀瓦屋五間、當火發時、周之十歲女孩因發覺尙早、得以從火中逃出、四歲男孩、則不知脫險、致葬身火窟、事後經周夫婦在火塲瓦礫中將屍抓出、屍身皮肉、盡行燒去、祇存焦骨一具、五臟畢露、慘不忍覩、

### ◉女子理髮學校近訊

西門路二百號上海女子理髮學校、近因國內與南洋各鉅埠、來校聘請女理髮技師者、日見其多、特在校添設特別優待生班、招收學生十餘名、短時間四個月內、畢成技能、以資謀生、現已與各埠簽訂合同、候船出發者、計有荷屬八打威・阮稚英等四人、暹羅許文芳等六人、重慶汪愛娥等四人、南昌王琴絲等二人、

ILFORD
依爾福
乾片 軟片 印紙
依爾福各種出品感光易速影象顯明所以久享盛名爲攝影家所樂用
中國總經理 上海五洲大藥房

品珍專收鑽石翡翠舊珍珠出價從豐
兼營自製五彩電刻銀盾銀屏銀像銀器銀鼎章精美價廉任憑比較
上海南京路大慶里口 漢口後花樓交通路中 分號

贈
憑此券附郵票三角（或輔幣券亦可）書明姓名地址寄交「上海亞德路東熙華德路口安雅里」月下英文學校辦事處」即當寄贈從未見過千金難覓之「性史」作者張競生最近身肖像及有趣味之精美刊物兩種欲一瞻性藝提倡者之神態者幸勿失此機會

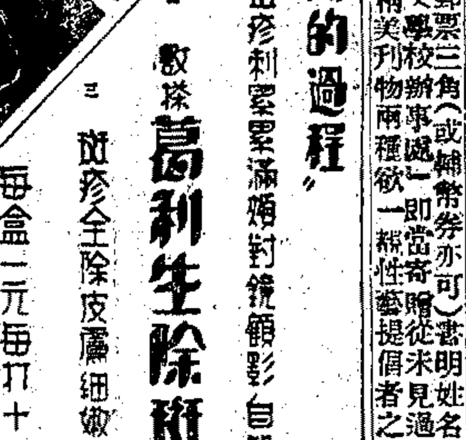
"美的過程"
一 雀斑疹刺累累滿臉對鏡顧影自怨自憎
二 敷搽葛利生除斑香膏
三 斑疹全除皮膚细嫩容貌較前更美
每盒一元每打十一元外埠函購請用郵滙票一盒至四盒寄費四角如郵滙不通以郵票代
金鷹大藥房 上海四川路

大學眼藥
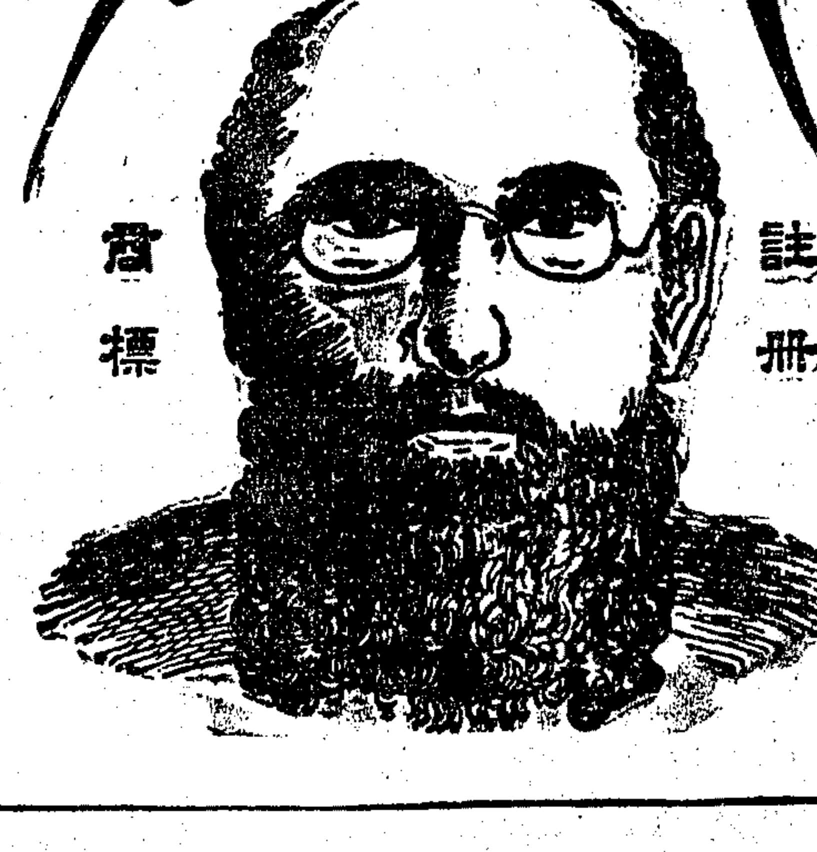
註冊 商標
病目者盡失生存之樂。如山水之美。花卉之麗。繪畫之妙。書籍之奇。及此外樂趣無不消滅。人生之不幸。誠莫甚於此。然而請勿悲觀。幸速求助于斯藥水可也。大學眼藥之於一切目疾。奇効如神。固爲各國名醫之所異口同音。證明推許。而雖身入失望之淵者。亦即登快樂之岸。欣欣然謳歌生存之樂矣。
上海北四川路Y六八九 華商經理 大學眼藥行
各大莉房均有出售

月裡嫦娥牌
牙膏
凡用月裡嫦娥牌牙膏者其齒必潔白無比而無牙患
各洋廣貨號均有出售
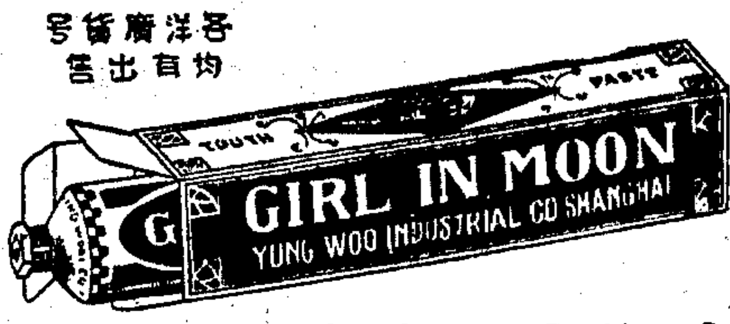

上海永和實業公司出品
發行所　上海老北門


### ◉醫藥博士 倪徵琮女士返國

醫學博士倪徵琮女士、係江蘇吳江倪與三醫生之長女公子、民國九年考取清華放洋、十二年夏、畢業於美國斯密司大學、十六年夏、畢業於康乃爾大學、得醫學博士學位、復在紐約費城等處各大醫院實習、十八年、考入美國全國醫藥學會、領得全美自由行醫之證書、爲吾國在美留學醫界開一新紀元、十九年、渡大西洋、往奧京維也納、專攻兒婦兩科、曾在英・法・德・比・瑞士・等國游歷考察、現已繞道西比利亞鐵道、啓程返國、今晨抵埠、聞女士已受北平協和醫大之聘、將來對於醫學前途、必有巨大之貢獻也、

### ◉航界特訊

▲日輪船漲價　大連汽船會社、在去年藉口金漲銀賤、已將客票加票一次、茲該社又得大連總社電令、謂船上開支增大、須將船票漲價、上海往大連頭等客室、由九十元漲至一百十元、二等由六十五元漲至七十五元、三等由廿二元漲至二十五元、又上海赴青島、頭等由六十元漲至七十元、二等由四十五元漲至五十元、三等由十五元漲至十七元、又青島至大連、頭二等各漲五元、三等增二元、上海已自昨日出口之長春丸輪已增加矣、

▲兩郵社合作　日本航界、因不景氣象、日郵社與大阪公司、實行聯合營業、此事早誌本報、現在兩社之議定合作通告、昨已發布　大致歐洲航路、歸日郵社經營　大阪公司、在中歐綫內、亦有六船行駛、現將撥歸日郵社經管、庶幾充實航路營業一致、紐約班綫、歸大阪公司經營、日郵社之紐約綫、則廢止之、太平洋航路、歸日郵社經營、大阪公司將沙市綫撤廢、對於中國內部各處貨物之轉運、則歸日清大連及朝鮮郵社三公司聯裝、

### ◉四行發行準備報告

▲第六十九次

四行準備庫、係由鹽業金城中南大陸四銀行、聯合設立、專辦發行中南銀行鈔票事宜、上海準備庫二十年四月二十五日　第六十九次公告如下、鈔票流通額、三千二百三十六萬零四百五十二元、準備金總額、三千二百三十六萬零四百五十二元、內計現金準備、一千九百七十五萬三千四百八十三元七角五分、保證準備、一千二百六十萬零六千九百六十八元二角五分、

### ◉市商會籌開代表大會

▲停止入會一月

市商會依據章程第三十九條一項、規定每年於六月間、舉行會員代表大會、閉該會現正積極籌備、經昨十三次執委會議決、定於會員大會前一月停止入會、自五月一日起至三十日止　爲徵收二十年度會費、暨更換代表之期、繳付會費辦法、及會員代表報到單、昨已分發各業同業公會、依法填繳送會、並聲明所有各該公會出席代表、祇准更動、不得無故減少、如實有減少之必要時、須將事實列舉到會、再行核辦云、

### ◉錦雲廠歇業糾紛解決

虹口錦雲絲廠工友、因廠方於四月十四日停工後、十六日宣告歇業、於是羣起恐慌、呈請社會局救濟、該局令絲廠同業公會、查明開導、現已由公會沈驊臣・工會樂小榮・工友代表張振和・自行協商解決辦法四項、㈠四月份工作十三日薪實仍照全月給發、㈡另給三個月之薪資、作爲津貼解散費、㈢四月份蛾津貼、照全月計算發給、㈣以前廠方陸續扣發之蠶蛾津貼四十元、准由廠方補發三十天、

### ◉拒毒會職員 要求查辦白案誣告人

中華國民拒毒會幹事全體職員、以該會總幹事黃嘉惠夫人・被人誣陷販毒、宣傳中外、近經各界方面、及香港政府證明不確、對於造謠誣陷之人、應予澈底查究、以示公道、特致該會常委會長函、茲採錄原函如下、逕啟者、月前中外各報、紛載本會總幹事黃嘉惠夫人白芝英女士、販運嗎啡、被香港海關查獲之傳言、一時輿論紛騰、中外屬目、本會因黃君夫婦赴台、視察烟禁眞相、一時難明、是故有明白澈查之主張、並電黃君回申表白之决議、茲幸黃君伉儷脫險旋滬、且獲得對方陰謀誣陷黃夫人證據多起、疊經向本會常委會及黨部報告、經審查確係被誣、代爲證明在案、眞相因之大白、輿論另之轉移、遠近同志、紛紛函加慰問、足見公道在乎人心、非顛倒是非・淆亂黑白・者所能施其技倆、最近且經香港政府海關證明、絕無其事、黃夫人之無辜被誣、至是更昭然若揭、本會雖曾作一度之辯明、而對於陰謀誣陷之人、應請澈底追究、而對被誣事件、應盡量代爲洗刷、以保全本會之名譽、對因公被累之黃總幹事、應予慰勉、以免灰心、又此次對方奸謀敗露、計不得逞、未免對本會再作第二度之進攻、以遂其推翻拒毒運動之目的、應請設法預防、以免會中職員人人自危、查本會受民衆之付託、以肅清毒物爲職志、日與烟販戰、樹敵甚多、而幹部同人、尤屬首當其衝、黃總幹事被誣、即其股鑒、務望貴委員妥籌應付之、迫切陳詞、諸希亮鑒、示覆是荷、此致常務委員會、本市三區黨部第九分部、以黃君努力拒毒、因公受誣、殊爲不平、目前經大會議決、呈請上級黨部、查究造謠誣告之人、以示公道、而維拒毒云、


臟脹

臟脹無憂丹

◉功效◉輕病半料重症一料無不藥到病除萬試萬靈誠希世奇藥也
◉主治◉水氣臌脹婦女血臌小兒疳膨
◉價目◉每料廿元半料十元每盒五元函購不加郵費(說明書備索)
上海南京路永安公司西橫街　(分店)本埠北四川路郵政總局北首
正威藥房發行

▲國醫富安 王子政藏 古今書畫展覽會
●時間上午九時至下午六時
地址 上海小西門內文廟路龍門里十號富安王子政住宅

◉組雲書 譚組安墓誌 出版預約
▲珂羅版 ▲定價三元 ▲預約一元半
海陵老人爲茶陵譚公(延闓)生前最推重之人嘗謂老人覃研北碑名重一時其心折有如是此誌寸楷用筆尤能融冶南北錯綜變化結體極緻精渾融之致共四五百字足備學者臨摹并有名人篆蓋及題跋凡欲紀念譚公者尤不可不人手一篇也欲定從速(五月十五日出版)▲郵票通用寄費一角
◉珂羅版 譚延闓遺墨 定價五元 預約二元半……
▲外埠郵報爲憑▲預約處上海西門蓬萊路肯育里華商書局

新嘉坡釋轉道鳴謝啓事
衲以海外薄德無似之僧盧度五十九秋佛門建樹毫無而於世出世法殊不足以言自覺覺他撫躬自問負疚甚深事緣客歲仲冬下浣初諸門徒年少好事爲余發起徵求詩文之過舉荷 國府聞人暨海內外各界名流不我遐棄寵錫佳作逾情褒獎拜領之餘感而且慚除專函鳴謝外亟應 刊諸報端聊表歉仄容俟彙集連同各寺勝蹟照片製版編輯成帙分呈惠存藉答雅意以誌不忘 諸希曲恕原諒爲荷

龍華女科專家錢漢揚啓事
啓者鄙人於四月十三日忽患疔毒症其勢甚劇致病家來舍求治者接踵而至實因不克應診徒勞往返深抱歉意刻已賤恙痊愈即日起照常應診特此通告　5342

世界上最有希望者
少壯而康健之人

欲有豐收、必須于布種之後培土施肥、此外並無秘訣、人體亦然、欲求強健、必須隨時調補保養得宜、乃能長樂永康、牛乳麥精、滋養最富、好立克麥精牛乳粉、即由此二物提煉而成、爲人體最適宜之飲料、晨夕飲之、以代茶咖啡等等、定能長保康健、
上海外灘滙豐銀行樓上
霍傑士洋行經理
製有本味調味(朱古律)二種
各處藥房商店均有出售
5-81


### ◉社會局特約中國醫院 勞工施診給藥

市社會局爲謀便利患病工友之順就中醫診察起見、特約中國醫院辦理滬南區勞工施診給藥、即日起實行、凡滬南區工廠工會、均可往該局領診券、以便備用、聞該醫院常駐醫生爲醫務主任包識生、內科傅雍言・莊誠卿・婦兒科嚴芸芳・內外科包識生・包天白・特約醫生爲兒科朱叔屏・盛心如・婦科沈衡甫・嚴蒼山・王保餘・內科程門雪・王樾亭・秦伯未・黃寶忠・吳克潛・外科劉佐彤・許半然・針科張三省・醫院地址上海小西門外黃家闕路、

### ◉濟生會所得 寧海工振最近報告

中國濟生會辦理浙江寧海工振、迄已年餘、該處古渡塘堤數十處、大半完工、尚有上渡工程未竣、又須加修川洞新平岩老平岩三塘、現正進行、今該會由滬中行滙交石浦源生莊工振洋三千元、已由該縣辦振主任孫君蔭庭兌收、積極興工云、

### ◉救濟陝西饑民之良法

上海籌募陝災臨時急振會、昨據同業公會內(針織業組)送來南洋襪廠、捐助救饑法印刷品二萬張、屬爲分散、俾好施功德者得以如法仿製、分送災民、可以救饑、茲將救饑法列後、糯米三升、水淘慢火炒熟、芝麻三升、水淘慢火炒熟、先將糯米磨、粉後入芝麻同磨爲末、又用紅棗三升、煮爛去皮核、搗和爲丸、每重五錢、日食一丸、滾水送下、可以不饑、如無糯米紅棗、即粳米黑棗亦可、聞該會現擬將該救饑法印刷品設法分送各界傳觀、豈廉而可多救人命云、

### ◉長江淺水時水尺標準

長江水道、時有漲落、每年冬令、水勢最短、若江輪多裝貨件、常發生擱淺失事、江漢關巡江事務長、會依據理船章程、通告限制、令各長江船主、必須遵從、如有擅自違背、或逾量裝貨、即停止結關、而於江水退落之時、遭窄港淺、航行危險、由海關規定上下水綫點、而又將水尺規訂、以杜危險、其標準如後、

▲計算水尺標準表　九江與漢口間、規定水尺限止爲四英呎十分之一、加結關時、九江懸牌水碼、即爲一水輪之吃水限止、九江與蕪湖間、規定水尺限止爲五英呎又十分之二、加結關時九江關懸牌水碼、即爲下水輪之吃水制止、例如一輪上水抵潯、見九江關懸牌水碼爲七英呎又十分之三、加九江漢口間規定制止水呎四英呎又十分之一、則該輪上水吃水、不得超過十一英尺又十分之四、又例如一輪下水抵潯、見九江關懸牌水碼爲七英呎又十分之三、加九江蕪湖間規定限止水尺五英呎又十分之二、則該輪下水吃水、不得超過十二英呎又十分之五、附英呎與英吋比較表、十分之一英尺等於一・二英寸、十分之二英尺等於二・四英寸、十分之三英尺等於三・六英寸、十分之四英尺等於四・八英寸、十分之五英尺等於六英寸、十分之六英尺等於七・二英寸、十分之七英尺等於八・四英寸、十分之八英尺等於九・六英寸、十分之九英尺等於十・八英寸、

### ◉兩路車下之新鬼

▲少年跌死　京滬火車於昨日上午由上海開出九次車、至南翔外楊族十六公里地方、車上有男子年約二十餘歲、光頭、身穿藍布棉襖、黑布褲、由車上躍下、跌入軌道、撞傷左足、而內部復跌傷甚重、口吐鮮血不止、當即車回上海求治、詎至中山路氣絕身死、路局遂傳吉一圖地保嚴留根、投地方法院報驗、

▲老人撞斃　滬杭甬路接軌處倫新路潘家庫軌道上、前日下午有一年已七十餘歲、頷下白鬚甚長、身穿棉袍、在軌道上行走、由火車經過鳴笛、該老耳聾不聞、致遭火車撞斃、跌在路邊、立時殞命、昨由地保王鶴雲投地方法院報驗、

### ◉滬南 圓路汽車撞傷崔仲瑜

滬南公共汽車公司之三路圓路車、於前日(二十七)下午五時三十分下行車駛至新開河、突有小車夫崔仲瑜、冲過馬路、適該車突駛而至、因機師張大元開車太速、不及避讓、忽將崔仲瑜撞倒於地、受傷足部、經該處巡捕瞧見、抄錄車碼號數後、即將受傷人車送東南醫院醫治、現聞受傷人傷勢略有轉機、可無性命之憂云、

### ◉南京大戲院之貢獻夕

南京大戲院依歐美各國巨片初次開映之慣例、定今晚爲貢獻夕、以卓別麟最新滑稽傑作「城市之光」、貢獻於海上觀衆、時間由九時一刻起、該片自明日起則每日開映三場、

### ◉枉死者三人

▲均極淒慘

▲顧阿新　本地人顧阿新、年十八歲、在華德路新造外國牢獄爲工、昨日午膳後、顧偕同事七八人在西首涼棚下假寐、不知如何、顧忽取腐繩自縊、比及衆人醒來睹狀、即上前施救、已經不及、早經氣絕身死矣、當即喚到二三一五號華捕前來、將屍體車送同仁醫院、轉舁驗屍所備驗、

▲戴桂七　向在虹口華成碼頭爲小工之戴桂七、年二十四歲、前日有日輪隆昌丸抵滬、載有大宗煤料、昨日午後、卸貨於該碼頭、用鐵鈎將煤籮吊起、輪送於岸上、每次三籮、詎爲迅速、詎歷時未久、上面鐵鈎忽告脫幅、三籮煤料、適壓中戴之身上、壓斷戴之頭骨右腿、立時身死、由救火會聞警到來、將屍體車送同仁醫院轉入驗屍所、報請法院候驗、

▲小工某甲　周家嘴路三零九四號子簽昌鐵廠、昨日下午三時左右、有小工某甲、年約三十歲、忽被巨量鐵條倒下、適中甲由之背部、當場身死、嗣由該廠司事投報滙山捕房、飭捕到來、將屍身舁入同仁醫院、移送斐倫路驗屍所候驗、

### ◉湖北同鄉會籌備會紀

湖北旅滬同鄉會、昨開第五次籌備委員會、到朱德和・張楚強等六十餘人、公推陶聲主席、開會如儀、主席報告、㈠本會自四月一日籌備以來、將近一月、各界要求加入者、已達八百餘人、可見本會有組織之必要、刻不容緩、應再呈請黨政主管機關、即日派員指導、開正式成立大會、㈡會務極形發達、從前選舉籌備員、不敷支配、應補選籌備委員、以便衆力易舉、議決、公推白玉山・吳安湘・張志漢・羅海濤・張羽飛・黃漢章・袁實琛・李淑民・柳金標・魏昌仁・等十五人爲籌備委員、㈢本會擬定五月三日、開聯歡來賓大會、議決、照辦、其餘各委員提議案尚多、是時又有數十同鄉來會登記、議畢茶點散會、

### ◉永大電料行擴大預誌

四馬路永大電料行、專辦各國名廠出品電氣材料軍用品等、加無綫電報電話手電筒等、無不美備、開設以來、深蒙各界信仰、以致營業發達、現爲原處房屋、不敷應用、由經理黃佳馥、特添定四馬路南首之大新街第七十四號屋、業已工竣、定於五月二日正式開幕、並備各種精美贈品、閉已由紳商各界、如王一亭・王曉籟・林康侯・褚民誼・顧馨一・陸運帶・等諸君、贈有書題、開幕日、特備茶點、邀請各界參觀、由邵如馨等諸君、招待一切云、

### ◉同業公會消息

▲洗衣業　洗衣業同業公會、前日下午二時、開執行委員會、到委員十二人、周汝範主席、討論各案如下、㈠籌募災急賑案、議決、除由各委員當場認募外、並向各會員廣爲勸募、以濟災黎、㈡法捕無故槍傷析海珊、本會應一致主張、表白當、以爲市商會交涉後盾案、議決、通過、㈢各科將各案限日辦竣、㈣會員欠繳會費、應備函催繳、以濟公用案、議決、通過、議畢散會、

▲餅乾糖果業　餅乾糖果業同業公會、於昨日舉行第十五次執委會議、公推張一塵主席、行禮如儀、報告略、討論案、㈠市商會催繳會費案、議決、以資本爲標準、通知各會員照繳、㈡實業部社會局調查各廠情形案、議決、通知各會員、妥爲招待、詳細答復填報、㈢社會局訓令、查禁汕頭五和公司出品之罐頭食物、以五色國旗爲商標案、議決、通知各門市會員、勿予代銷、四、社會局令、限定適用新式度量衡以重法令、議決、錄令轉知各會員積極改用、九、市商會函、商店揭單、凡款量在一元以上者、概貼印花案、議決、通告各會員、一致遵循、六、海味業公會函、法捕無故槍擊析海珊案、議決、通電聲援、以促各團體一致嚴厲對付、七、本會常委姚益濟病故出缺、遺缺遞補案、議決、由選舉票數次多數、樂輔成遞補、羅織史以候補資格遞補執委、餘略、衆宴散會、

▲駁運船業　駁運船業同業公會、前日開第一次執監聯席會議、議決案、一、略、二、推監委王錫文、執委左士郁・陸步青・馬仲翔・曹根泉・仇寶甲・接收籌備會一切文具器具、三、前籌備會設立之臨時登記處、一律結束、交執委會指定科主任負責辦理、並由各臨時登記主任、開具幹事名單、交會審查後、提出執委會討論、四、徵聘吳國昌大律師爲本會法律顧問、五、推曹根泉・馬仲翔・魚錦芳・陸步青・張雲祥・五人爲查賬委員會委員、由曹根泉召集、六、本會行規起草、及增加水腳案、交執委會辦理、七、執監聯席會議、由監委會同常委會、認爲必要時、臨時召集之、又同日召集第一次執行委員會、當票選仇寶甲・馬仲翔・陸步青・由常委會互推仇寶甲爲主席、並議決本會除原有四科外、應增設宣傳科、二、公決、總務科主任徐仲毅・總幹事葉時觀・建設科主任吳建中・總幹事朱濟民・財務主任吳觀仲・總幹事方振辰・組織主任曹根泉・總幹事吳家澤・宣傳科主任羅昌民・總幹事唐少琴・秘書主任馮澂・秘書兼文書股幹事陳瑞卿・西文秘書兼法律顧問李仲文、二、由全體執監委員及前籌備會各臨時登記處正副主任、組織船務委員會、前本會發起時、有張潘等六人、對於本會有關交常委會審查、提交下次會議討論、

那威
養生魚肝油
各大藥房均有出售
日光與魚肝油
凡欲體魄強壯當常運動於日光之下蓋太陽有外紫光線能使筋骨堅固又能增加抵抗傳染毒菌能力惟多飲那威養生魚肝油亦有同樣功效因此油富於滋養料老少咸宜男女皆可服用實乃四季皆宜之補品也
那威養生魚肝油

請吸小呂宋美女
老牌

漢來未雪茄
各大烟號均有出售


### ◉各工會消息

▲閘北區絲業工會　前日開第五次理事會議討論事項、㈠引翔區工會來函爲恢復原有工資案、議決、取一致行動、㈡各廠分事務所應如何組織案、議決、交指導科登記科、限日從速辦理完竣、㈢制定經濟委員會簡則案、議決、通過、㈣本分事務所辦事處簡則案、議決、修正通過、㈤本會職員辦事細則案、議決、通過、㈥吳德安理事延不就職、應否以候補理事遞補案、議決、應以胡子美同志補實、散會、

▲吳淞區棉紡業工會　前日開理監事聯席會議、主席沈永明、行禮如儀、討論、㈠略、㈡永安二廠分事務所、應委員負人籌備案、議決、由各理事物色人材、提交下次會議討論、㈢略、㈣本會辦事細則、請通過案、議決、通過、㈤分事務所規則、擬訂案、議決、交訓部辦理、㈥登記日期、定星期二起進行案、議決、通過、議畢、散會、

▲蘆家渡渡船工會　前日開執委會主席趙順祥、甲、主席報告、略、乙、討論、㈠在本路程之水線上、近有溫州柴炭船停舶、妨礙本業交通、應函請水巡隊嚴令離開此線、以利交通案、議決、通過、㈡近查得他廠在浦東本碼頭上、起卸貨物、有損碼頭、並礙交通、應呈請公安局三區三所、嚴令遷移在岸起卸案、議決、通過、散會、

▲藥行業工會　前日開第四次理監事聯席會議主席桑玉堂、甲、報告、乙、討論、㈠張初記藥行棧司、在國民會議選舉出席代表時、並未出席、應如何警告案、議決、去函向行方經理責問、㈡會員方維勤來函、爲與行方發生糾葛、請求援助案、議決、派張子瑜查明後交涉、㈢藥號棧司因照、㈣國民會議上界出席代表居大楠同志、不日赴京、應發起歡送大會、並公宴案、議決、推派桑玉堂盧慕琴二人、分向各工會接洽、㈤二十八日在市商會開析海珊援助大會、應派員出席案、議決、推桑玉堂盧慕琴二人出席參加、㈥慎昌行爲違抗政府明令、藉辭歷開除棧司一案、交涉既久、業由行方補償二個月津貼、並補足未加足工資、是否承認案、議決、准予承認、

▲旅館招待業工會　前日開三次理監事聯會主席張鈺坡、報告兩週內會務情形畢、開始討論、㈠常務張鈺坡提、擬辭職、請照准案、議決、慰留、㈡張耀明提、本會所屬各分事務所、應請令飭尅日分別組織、議決、交常務室、令飭各事務所遵照、㈢又提、本會應隨時召集所屬各事務所員來會談話、以資團結、議決、通過、㈣又提、分令各事務所、不得擅自召集會員代表大會、如有必需召集時、應事先呈准本會、方生效力、議決、令各事務所遵照辦理、㈤熊章甫提、本會理監事個人不得接受分事務所辦事之委託事件、事務所辦事、有所請求、應呈請本會辦理、議決、通過、㈥又本會理監事係代表工會、不得以私人假借本會名義、對外活動、如有發覺、應請轉呈主管機關制裁、議決、通過、㈦趙寶庭提理事會與幹事會職權各別、不容混淆、以後本會理事、應潔身自守、並分飭各事務所幹事、不得干上越權、以重法制、議決、通過、

▲閘北區針織業工會　昨開第三次理監會議、主席徐春發、討論事項、㈠徐春發提、錢和廠擬設事務所案、決議、俟社會局登記完畢、再着手組織、㈡會員證並應如何規定案、決議、俟事務所成立大會時報告、並徵求公衆的意見、再定質料、㈢本會原址中華新路二一四號、茲因別種關係、勢有更動之必要、應如何辦理案、決議、推徐春發・陳阿三・負責接洽妥當、再行遷移、㈣工會登記、理監事應繳之照片、統限於本月底齊集、以利進行、決議、通過、㈤已入會之會員、未繳會費者、應如何辦理案、決議、由總務科追繳、㈥本會幹事生活費案、決議、每日暫定十二元、

### ◉誌謝

昨承歐亞航空公司惠贈開航紀念信封五枚、又承津浦鐵路管理局惠贈月刊第四期一冊、又承銀行週報社惠贈第六百九十六號銀行週報一冊、又承商務印書館惠贈少年雜誌第二十一卷第一號、英語週刊第八百號各一冊、書此併謝、

### ◉天氣報告

徐家匯天文臺昨日下午四時三十分氣象預報云、「天曇、揚子流域間有降霧或雷雨之地、因中國中部低氣壓向東方或東北東方進行之故、全國沿海風勢加勁、而無定向、暇建牽島北部有低氣壓、」又昨日下午三時前二十四小時內本埠氣溫最高六八・一、最低五六・八、去年同日最高六九・八、最低五六・七、

## 專件

### ◉費唐君報告

▲第一編至第三編譯文摘要㈤

▲第八章　討論公共租界行政組織之範圍與梗概、對於行政機能、經加描述、至於政治機能之詳情、如納稅人會議、董事會與各種委員會之組織、以及選舉董事之方法等、均留在討論政治問題之第五編內研究、

▲第九章　論列公共租界內法院之一般情形、並將一九三〇年四月一日所實行、關於公共租界內組織中國法院之現有協定、考察其要點、對於協定所載公共租界內法院辦理案件之程序、尤爲注意、緣此項程序、與界外中國法院之所用者不同、除某種案件外、所有刑事案件之提起公訴權、屬諸公共租界巡捕房、由捕房律師、或其助理、代表出庭、關於檢察官有起訴權之案、其意見、得到庭陳述、所拘人犯、不得逾二十四小時而不送交法院、除經由中國新式法院之囑託者外、在公共租界內發見之人犯、須經法院之法庭調查、方得送交租界外之官署、報告提示、關於前項協定之規定、有兩種困難發生、㈠各行政局所照例施行之中國法律、如何適用於公共租界、㈡關於送交人犯於租界外官署一層、如何實行上述之規定、適用各局所施行法律問題之發生、係由於中國市府各局、請爲拘捕在公共租界居住或營業之市民、此項陳請、與工部局在公共租界內所有行政權範圍之問題、又相牽涉、關於請將人犯送交租界外官署所發生問題、亦經討論、所注重者、爲給予界內華民之必需保障起見、維持工部局所持之爭點一層、事關重要、蓋除新式法院外、無論何人、未經法庭調查、不得送交租界外官署之規定、工部局方面解釋、認爲在將人犯送交以前、所有該犯在界外犯罪之證據、須經法院認爲滿意、其理由爲、倘「巡捕房在公共租界內逮捕之人犯、可由租界外之中國法院、自由送交租界外之民政或軍事當道、則協定所定、關於租界法院審理案件之程序、藉爲界內居民保障一層、將爲毫無價值、且拘票以界外官署之請求而發、捕房依照拘票而逮捕人犯、此項官署、或將違反捕房之意願、而利用該捕房、藉以控制租界內之無辜良民、而施以最嚴重之違法壓迫手段、」報告內又提出、關於解釋將人犯送交界外官署規定之特

理案件一起、該案經兩次上訴、結果爲工部局律師最後獲得一種判決、即在將人犯轉交中國市政府公安局以前、該犯所被控之罪、應先經調查、且須先成立一種有確證之案件、中國政府及軍政長官、曾因此案、對於租界法院、發有一密令、」報告內對於此項密令、亦經提及、在公共租界內施行法律之一般情形、經概述如左、就以上所述者而觀、關於法律及其施行兩層、公共租界地位之複雜、達於極點、甚爲明瞭、除公共租界所有唯一適用之地產章程及其附則外、界內有十五國法庭、執行彼此不同之十五國法律制度、此外尚有屬於國際性質之領事法庭、受理工部局被控之案件、中國法院、得對於公共租界內之大宗華民、以及無領事裁判權各國之僑民、行使其裁判權、故關係極爲重要、(其重要之程度、可由其已成工作之巨量、及受其裁判權所約束之居民人數測之、)所有困難、非僅在該法院所施行之法律、不能確定、并在租界外官署所加於該法院之壓迫、多數法院、依照各種不同之法制、執行之職務、此華律師、係實行工部局所受付託之施行法律與懲治罪犯之一般責任、外人報紙、多將公共租界內各法庭所辦案件情形、廣爲登載、而華人報紙、雖對於中國官署之行爲、有被反對、或被批評之案、每避免顯著之刊登、然亦以寬大之地位、刊載中國法院審理案件之報告、故各法院自身、實常受輿論之裁判、就公共租界之普通行政而論、工部局爲行政機關、其權力爲以條約爲根據之組織法所限制、欲實行地產章程與其附則、以及維持租界之治安、有賴於獨立之法院、工部局所行使之職權、係確受法律之限制、而法律之解釋、則屬諸法院、故在公共租界之內、除非界外官署、要求參與行政權并能達到目的、因此而發生之結果外、並無獨裁權或專制權之行使、地產章程與附則之不完全、足爲工部局之障礙、該局之行政、因此缺點、而有窒而且弱之處、但概括言之、在已往時期之內、工部局頗能使其行政切實有效、如法院對於關係工部局行使職權之案件、能公平處理、不因遵從界外官署、或祗謀自利團體之命令或勢力、而於該局之行政、加以不正當之干涉、則工部局仍能繼續其過去之成績、案件之判決、或有錯誤、但在上述普通狀況之下、其制度仍能運轉自如、惟如中國法院、因遵從界外官署之命令、或屈服於政治機關之威脅、不能將各種案件、依其眞相辦理、則公共租界行政統系之必至停頓、亦在意料之中、總而言之、在公共租界之內、雖有困難及糢糊不清之狀況、且有時因界外官署之干涉、而不能維持公道、然法治之精神、依然無恙、人權物權、均有保障、

▲第十章　地產章程所包涵之平民政治制度、必須有賴於輿論、非有合相當之便利、俾輿論得由公開而造成、則是項制度、不能施行順利、所以報告之第十章、討論公共租界內居民所有言論自由之狀況、以及工部局之公布市政、而或爲民衆討論之資、其限度何若、各報館之對於公共租界內之公共事務、關係如何、亦經論及、報告注意、一方面爲有領事裁判權之外僑、一方面爲華人及無領事裁判權之外僑、其所有地位、如何區別、並經指明、有領事裁判權之外僑、其所享之言論自由、及出版自由、大概與在其本國所享者相同、華人及無領事裁判權之外僑、受治於中國之法律、故須受特別限制、即在現有之政治發展時期、須受取締言論自由及出版自由之條例之約束、此外並須受中國法院之管轄、工部局公布局務之限度、如見於年報、所刊賬目、以及公報所載之董事會與各委員會之會議錄等、均經提及、關於工部局會議之應守秘密問題、亦予考量、並經表示意見、謂依照現有情形、將工部局會議內容公布、足使對於多數所議問題之可討論自由、受有最嚴重之限制、自公衆方面觀之、工部局各董事、必需注意一種危險、即無論所發之言論、與所經辯論之問題、如何關切、一經外揚、或致引起誤解、且被利用、以激動一部份居民之情感、至使公衆治安發生危險、自私人方面觀之、倘所發之言論、於強有力之人士、或於其利益有所觸犯者、各董事亦須留意個人報復之危險、其報復之方法、爲社會或經濟之壓迫、且至發生騷動之時、或致傷及其身體或財產、而使其自身、或其家屬、或所代表之商肆、均受危險、外僑與華人、固均易受此種個人危險、惟華人所受、遠比大多數外僑所受爲嚴重、緣一則中外居民所有法律地位之不同、業如上述、一則照常例言、華人被爲易受各種社會上及經濟上之不合法壓迫、而其所以如是者、一部份由於華人社會組織之性質、一部份係由於居住公共租界之華民、其個人雖得租界保護之利益、但其家屬或在租界外、所有財產、每易受攻擊、

## 來函

逕啟者、昨閱貴報本埠新聞欄內、載徐源祥被妾控遺棄一則、有廣蓄姬妾、誘姦孀婦小妹・及另有新寵等語、查鄙人前爲嗣續計、雖曾納妾、然皆有媒證、從無誘姦等事、且近亦並無新寵、惟日前小妾受人唆使、向地方法院控訴、但此案早於三月三十日、經人和解、由吳氏自行撤消在案、貴報所載各節、殊屬傳聞失實、事關鄙人名譽、特將情形奉達、即希登入來函一門、以明眞相爲荷、此致申報館主筆先生、徐源祥謹啟、四月二十八日、

# 申報本埠分類

## 拍賣　二發洋行

禮拜二三四五六拍賣六全天

# 前清封疆大元住宅數百年前珍藏歷代寶物拍賣

准於國曆四月二十七日起五月二日止六全天每日上午十時並下午二時半在成都路孟德蘭路南首第一百另一號本公館內拍賣

大正廳大堂樓（樓會客室對廳廂房書房古董間佛堂）堂室一應等件　希世名貴珍品古玩　擺件成套　紫檀二十六穿籐太師椅　大天然几（供桌八仙桌）宮用人名彫刻　象牙全本三國志（百子圖二十四孝圖八榮）大圍屏（大掛屏）雲石大地屏（堂大掛屏中太師椅茶几成）　和合桌圓桌　乾隆（殿太和）御用（絲絨）金線檯毯（南京絲絨桌椅衣）　夏商周秦漢明古銅鼎彝鐘爵（寶塔香爐）六朝唐明　鎏金佛（照像）大魏（代碑青石）古漢玉（拱璧）　刀劍陶器（柴窯）宋朝（龍泉均窯青瓷器）明（法華砷建）　佛窯康熙（粉彩洋彩黑地三彩五彩神像）雍正（雨過天青瓶盃碗魚缸）乾隆（嵌磁中堂對聯）各色（花瓶盃碗鼓發菓盒）希　有（二尺高餘）大珊瑚樹（及大）黃楊樹根　白玉（大山水插牌如意）琥珀翡翠瑪瑙（萬年青千年運碧玉花瓶飛禽走獸）琥珀（鼎爐）金珀（船碗水孟杯爵）祥（朝珠花瓶）　蜜臘象牙（彫刻插牌天然玲瓏小船巧人物擺件山水）　南紫檀框御用大自鳴鐘　北京絲絨來路（毛織及）大地毯（串堂扶梯毯火爐毯）　紅木陰木面（琴桌）　花屏（插牌八仙火爐桌屏檯）大抗床（嵌乾隆板玻璃圓粉彩磁）　董櫥雙枕榻寫字檯古　董櫥雙枕榻寫字檯古　金漆嵌百寶玉（大掛屏大圓屏）雜（寫字代几樹根椅五）絲　木（客堂長檯太師八仙椅茶桌）宋元明清名人　書畫（手卷冊頁）來路鋼板洋琴及謀　得利（機器自動唱機花插掛金盆邊搖鏡克子邊油大畫鏡玻璃）柚木大　菜間色美藝（公司製銀器櫥車料器）眞銀　及大菜（銀器刀叉盆玻璃杯瓶碗）磁漆布大椅　眞嵌陰木紅木法國花綢（柚木沙發椅書檯椅）　式柚木嵌鑲奶油（等）最新　式房間色嵌鑲銅床西門子　老虎皮（四柱來路）最新　鐵床金山毯旅行毯紗窗紗燈小圖汽車脚踏車以及花草盆景芙蓉鵝鳥金絲燈檯各式電燈　多備有詳細目錄於星期六起可看此佈

二發洋行啓

## 瑞和洋行　禮拜三拍賣　住宅

准於念九日上午十點鐘在漸石路三百四十八號（相近聖母院路）內拍賣　大菜間臥房等木器　洋琴　地毯　紅木長檯　花綢面沙法大椅　書櫥　扒地毯　酒架　大菜檯椅　銀器　柚木　及白漆房間　式鐵床　木床　字檯　熱水鍋　電燈　刀叉　器以及另物等不計　欲拍者預先一日可看此佈

---

## 魯意師摩洋行

始創一千八百六十三年即英

### 禮拜二三拍賣　上等住宅

准於念八念九日每日上午十時半並下午二時半在膠州路一百十四號（即大西路口）住宅內拍賣串堂客廳書房休息室廚房浴室臥房傢俱及

美藝公司製造　織絨地毯　串堂檯椅（扶梯毯洋式）　廣東紅木彫刻　嵌讓書樓椅（法國十景磁銀器元古董石櫥）　面花架茶几　車料器（噴銀器刀叉箱來路）　中國古磁（花瓶古銅杯盆）　大菜間　梅撲爾廠製造房間色（鋼床木床）　落地大鐘（縫衣機磁磚冰箱電器）　留聲機器（鋼板）洋琴（拍一球座）　屏風花緞面椅　大床　另星物件繁多不及細述　星期日起可看此佈

魯意師摩洋行謹啓

## 魯意師摩洋行

始創一千八百六十三年即英

### 禮拜三拍賣　住宅

准於念九號上午十時在善鐘路六十一號內拍賣各種應用木器　房間色大菜色書樓　色地毯　酒架　五斗櫥　沙法椅　書櫥　檯鐘　銅磁料器　另物不計　几燈　禮拜　可看此佈

魯意師摩洋行謹啓

## 魯意師摩洋行

始創一千八百六十三年即英

### 禮拜三拍賣　淨貨

准於廿九號下午兩時半在本棧拍賣鞋油十打　軟皮五打　印度棉花一件　齊衣料五疋　領帶三十七打　布可可粉十箱　汽車機器另件　織花台布　子香水可粉　華絲葛（人造絲）六疋　救火器十五條　毛葛　烏絨二疋　帆布　香粉　印度綢　鉛絲　雪茄煙十五盒　生草帽　另物不計此佈　可肉

## 魯意師摩洋行

始創一千八百六十三年即英

### 禮拜三拍賣

准於廿九號下午二時半在本行前間拍賣各種應用木器　眞銀器　西門子床　紅木　家私古董　來路檯鐘　沙法椅　妝檯　大菜　冰箱　房間色留聲機（及唱片）火爐　銅磁料　彫刻人物寧波大眠床　運動椅　大畫鏡　打字機　及另物不計此佈　魯意師摩洋行謹啓

## 魯意師摩洋行

始創一千八百六十三年即英

### 禮拜三拍賣　水漬麵粉

准於二十九號下午三時在本棧拍賣　水漬麵粉三百餘包　惟拍後當即日付定銀三成　打票出清　此佈　魯意師摩洋行啓　D166

## 魯意師摩洋行

始創一千八百六十三年即英

### 禮拜四拍賣　住宅

准於卅號上午十時在北京路十五號樓上拍賣串堂間書樓間大菜間臥室寫字間一應木器　菜色吊鐘顯微鏡驗光箱大　床椅沙法地毯銀器　梳妝檯大櫥書櫥銅磁料器　另物不計即日看此佈　魯意師摩洋行啓

---

## 瑞和洋行　禮拜四拍賣

### 存棧未出貨

茲由中國銀行委托於三十日下午二時在北西藏路五號（即中國銀行堆棧D字）內拍賣　桅燈五百餘箱　絲頭一百五十一件　藺子　草蓆　紙頭　擦銅水　顏料　靛青　可可粉　香煙　熱水瓶　白臘　油漆　洋貨　豬腸　殺蟲粉　機器料　器具物等不計　客欲拍者預先一日可看　惟拍後當付定銀三成　限翌日現銀出清　此聞　瑞和洋行謹啟　D169

## 瑞和洋行　禮拜四拍賣　住宅

准於三十日上午十點鐘在法租界霞飛路相近聖母院路橫街四號內拍賣　來司退利斯大菜間　臥室等木器　五斗櫥　帽架　酒架　大菜檯椅　沙法　大椅　衣櫥　鐵床　熱水鍋　灶　以及一應另星物等不計　即日可看此聞　D165

## 瑞和洋行　禮拜五拍賣

准於五月一號上午十點鐘在本行樓上拍賣　沙法大椅　冰箱　地毯　大菜檯　五斗櫥　寫字檯　書櫥　鐵床　木床　書架　衣服　另物等不計　磁盆　浴缸　熱水鍋　火爐　鏡　大菜間　掛鐘　捲篷　寫字檯　大櫥帽架　以及外國男女衣服　此聞　D167

## 麥賓洋行　禮拜五拍賣　住宅

准於五月一日上午十時在康腦脫路八十一號（小沙渡路）住宅內拍賣　大菜間　銀器　房間式　櫥　屏風　帽架　書樓　椅　寫字　大餐檯　機　緞面　沙法　小木鐵床　汽車　打字機　鋼琴　檯　以及另星　什物　不計　欲拍者即日可看此佈　D164

## 味雅　老店　高等粵菜

味道好　價錢巧

老店　北四川路崇明路口

支店　四馬路石路東

四川路橋堍●電話六五二〇〇

精烹歐美各國大菜

青年會　西餐部

每客二角

電爐浜克

YMCA

| | | | |
|---|---|---|---|
| ◉奶油一元二角 | 美式蛤蜊湯 | 亨寶黃魚 | 炒雞對克 |
| 燒猪肝沙生菜 | 玫瑰白腿炒 | 炸什景糖粉 | 鮮水菓凍 |
| 牛奶咖啡 | ◉奶油九角 | 花旗式員蛤魚湯 | |

經售各種糖果每包一角起六角止

德國牛扒炒番茄　燒猪腿炒雞　玫瑰白荳凍　鮮水菓咖啡　牛奶七角　◉奶油式絨湯　美式燴黃魚　亨寶司對克　芥喱素菜白飯　玫瑰白粉凍　鮮水菓咖啡　牛奶咖啡

## 生生牛奶公司

▲要辨別牛奶優劣，

●應當單獨吃，

●不可與食物混吃。

▲生生公司的奶，

●越是單獨吃，

●越能顯他的優點。

生生牛奶公司　大西路一七五（號）

電話二七四八六　南京路三友實業社　定貨部亦可代定

上午下午兩次分送　閘北南市一律可送

## 自由農場　A字消毒牛奶

康腦脫路一六八　電話西四三〇華　界照送

---

## 上海富植公司　聲明

地址　電話四二二二五

## 嘉善義泰煙紙號聲明

茲因惠卿在東門外日暉橋東所開義泰煙紙號原無力支持，不得已停閉，營業將一應生財店基已主並交清楚，自後所有從原主自行一切舊賬及欠人泰人欠，新報聲明，嘉善菲常特此聲明　義泰主人楊惠卿謹啓　E1190

## 遷移聲明

本店茲已遷入北四川路八一九號新屋照常營業管理設備益臻美善服務格外週到倘蒙賜顧竭誠歡迎

上海第一家

# 小呂宋帽店

剏始於西歷一九一二年

電話四二二五七號

## 遺失印章

鄭文貞啟　鄭人所用之文貞圖章，昨經遺失，除向上海銀行掛失作廢另換印鑑外特登報聲明　E616

## 徵求　高尚住同

白克路成都路口久興里一〇七號上下樓房六間統統樓高尚住有同居者　慎堂房客全租價低廉所有處務請電話接洽

房屋清潔交通便利　讓自來水電燈俱全如有正當職業全租　顧出六七得租稅低六安可接洽　黃前炎派人領看　E1177

## 徵求電話

茲因需用德律風一只，願出相當代價受頂，如蒙讓渡，請至四川路一九一二號三樓之上海律師事務所接洽　1170E

## 迎賓記旅社招盤

敝社因有別事不暇，忙照料，如欲盤東者請至四馬路口清和坊六三二號本社賬房接洽　E1026

## 招人投標

茲有南市一帶公司汽車出售，願人投標，以最高價者得標，不願，承購者請於本月三十號（星期四）下午三時在四川路七一二號鈞益洋行公證行當眾開標，如願得標者以最低價爲中標，亦不能代表，本公司得自行選定之權，恕不另復　遠東公證行三義洋行全啟　E366

## ▲青天醫院招盤啟事

本院設備等應有盡有，如手術室，及一切大手術產科，電療設備等，清潔醫療室計四十八號，交通便利（二）有志之病室，非等一路公共汽車直達，以上合辦盤者請至下列接洽，法租界巨福律師路旅館，電話七號房福律師公館，一六三號寧波路址　四十三六

## 日本國際觀光局上海分局　告出洋旅行者

往日本，台灣，滿洲及其他歐美諸國者，請到本局，生商談，如體特別優待，局給往日本各國火車及輪船票，本局專售，供客空機行指南

上海南京路八十一號

電話一五六七〇

---

## ▲尋狗賞格

星期日京小犬一只走失爪白色，餘全黑，頸上有皮圈，如能送回本路北環街27 Verdun Terrace者有重賞

## 聘請

### 徵聘印刷部主任

茲有著名報館聘請印刷部主任一人，以熟悉管理經驗豐富而有股實鋪保者爲合格，排印工作與報館及機務有事，請開詳細履歷投寄本報第一四一二號信箱，面談約不合則恕不作覆　E979

### ▲聘請式老夫

今有英國老行專營呢絨疋頭雜貨，擬聘請式老夫一位，如有經驗豐富者，請將過去履歷投函本報信箱七一六號，自當約期面談　E1181

### ▲聘英文翻譯員

通中英文而有醫學根底及翻譯經驗者，茲欲請英文助理翻譯員，須精通函說明履歷及每千字取值若干，每日能翻譯若干，並附下短篇譯稿，合則約聘，不合恕不奉復，請寄三十六號末醫生路　老靶子路　E609

## 待聘

### 船主待聘

德人某君向充船主，悉航行中國，俄羅斯，北部海洋，凡欲聘者，請投本報第一三八號信箱　E594

### ▲召頂

茲有五上五下雙廂房大天井房屋一幢，裝有電燈線，電燈自來火一應俱全，坐落南成都路威海衛路附近，如有合意者請至寧波路國華銀行營業部接洽　E1180

### ▲吉屋召頂

北山西路口興昌里八號坐落公共租界七浦路電燈電話一應俱全，三間兩廂房雙宅，再新造開設宇號或住宅，相宜廉價，從房，頂金如合意者請至本號事處接洽，可也，電話四一一六八

### 愚園邨洋房召頂

愚園路兆豐花園東愚園邨廿二號單間三層樓洋房一幢，衛生設備俱全，本人因將出門，願廉價召頂

### ▲三層洋房召頂

茲有鄰近花園，空氣新鮮，極合衛生，房間寬大，三層洋房一宅，新式磚造，內有電燈，自來水，抽水馬桶，衛生設備完全，頂價低廉，合意者請至地豐路三號面洽可也　E1173

### 熱鬧地點市房裝修召頂

茲有北四川路賓興路口二三八號，市房一幢，門面寬大，進深，今因店主另有他就，願將裝修以及極合商店之用，合意者速來接洽，以免向隅，廉價出讓

## 地產

### ▲購買空地

茲欲購現金即買附近西摩路之空地一畝半至二畝，文義雖不拘，路不洽者，請寄申報信箱第一四二二號　E1181

### ▲購買空地

石路之同孚路一畝至一畝半，惟須在法租界之清潔區域，請寄申報信箱第一四三二號住宅購空地人　E1183

### ▲空地出售

（一）霞飛路………二畝七分五厘七毫

（二）國富民路………五畝七分四厘四毫

合意者請向四川路七十號中國營業公司接洽　E1180

### ▲住宅出售

坐落斯南京路新造三層住宅，三間三廂房，設備全，內有花園，坐落西愛咸斯路新式三層住宅，七十號地一畝半分，一二分，公司又有居室，坐落汽車間，坐落臥室，浴室，一二間，間浴室間，合意者，請向中國營業公司接洽　E1276

### 便宜小房地產廉價出讓

茲因某業主欲離滬，公司委託將南京路西愛咸斯路附近新造六間石庫門，每一百三十二畝，二百分之一，地上有一廂二樓，每宅二十萬，三畝，新式浴間，門內，均有新式抽水，衛生，扣除利一千八百元，汽車，電話，租息，每月冷熱水，按月時

### 大耀公司地產部

茲有南京路附近空地一畝半，價二萬元，代售南市等地皮，現有公司代理經售並保證，再有公司經辦地產抵押，代收房租，價格公道，如蒙委託，無任歡迎，可電話七六九二六

### ▲地皮出售

大小地皮出售，極合投資或發展事業之用，有意者請至江西路二百十八號三層四樓中國實業公司接洽，電話一六六五〇號　E1004

---

## 普益地產公司

### ▲新式住宅出售

茲有新式住宅一所，坐落西愛咸斯路之新式住宅一所，坐落大西路七間浴室兩間，汽車間兩所，網球場，有意者請到本公司接洽　（J/P 1246）

### ▲洋房出售

茲有優等洋房坐落西愛咸斯路在亞爾培路之西，佔地五畝，內有房間九間，浴室三間，花園地板，水汀，熱管，大花園，汽車間，有意者請臨本公司接洽　（J/P 2868）

### ▲華式店房出售

茲坐落公平路之華式店鋪及住房五畝，佔地一萬千〇四每年租金可得七厘半之投資，合意者請到本公司接洽　（J/P 2875）

### ▲地皮出售

茲有空地數段計在星嘉坡路者十畝（J/P 2738及28 38）成都路近新閘路者八畝七分五厘（J/P 2894）平涼路近楊樹浦路交叉處（J/P 2137）五畝半（J/P 2791）合意者請臨本公司接洽

ARG　地址　四川路七十號　電話一八七七八

### ▲基地出售

茲有基地一塊約六畝左右，坐落西摩路及宜昌路角，售價便宜，請向四川路七十號中國營業公司接洽　E479

### ▲優美住宅出讓

茲有極司斐爾路八十六號新式三層樓洋房一宅，連大花園及汽車間傭人住所，新式衛生裝置等，占地約二畝，願廉價出售，如合意者可向漢口路四號滙衆銀公司地產部接洽

## 出讓

### ▲轎車廉讓

茲有愛山克司轎車一輛，引擎完好，並有備胎一只，願以三百五十兩出讓，合意者請打電話二七一六九號接洽可也　E1910

### ▲舊車出售

茲有蓄黑特生優等大轎車一輛，引擎完美，座身舒適，行駛快捷，另有備胎兩只，共有鋼輪六具，售價三千五百兩，如有合意願購者，請至福煦路遞爾西銀愛路口美通汽車公司接洽可也　E785

## 出租

### ▲優等房屋召租

路潤安里有三樓三底一宅，開間寬闊，應完美，如租者問明管衖人引看也，潤安公司啓，法界西門台洋台一

### ▲上等寫字間召租

茲有江西路新造洋房尚有餘屋三間，一百方尺至一千五百方尺，內部裝修精緻，水汀電燈俱備，油漆新鮮，極合上等寫字間之用，欲租者從速投信至郵局二〇信箱以便有所接洽，揚子銀公司啓　E

### 武定別墅召租

武定路（膠州路東）清靜利便，西式二上二下開間寬大，並有花園，車間，浴室，衛生器具，電燈，粗線，冷熱水，俱全，特別克己，不收小租，餘屋無多，請至該處接洽

### 地點　樣式　設備　租金

### 巨廈出租

五上五下公館房屋一所，在卡爾登戲院相近，交通便利，房屋清潔，全租或分租均可，接洽處老垃圾橋北堍南旗餘里八百〇四號周先生（每日上午九時至四時半爲接洽時間）

### 召租

康腦脫路延平路茂榮坊八十八號，有新式庫門兩間一廂三樓，電燈火爐浴室及抽水馬桶一應俱全，合意者請看管門人領電話接洽三三六一八二〇　E

### ▲招租

今有法租界黃浦灘新開河，聚房屋一所，最合行號之用，樓下光線充足，二層可做寫字間，地可堆貨物，三層可居人，遠近不易漏，且交通便利，放間合算，如欲租者請至西藏路北泥城橋長吉里二四十號接洽可也，號久興公司　E688

---

## 中國搬場公司

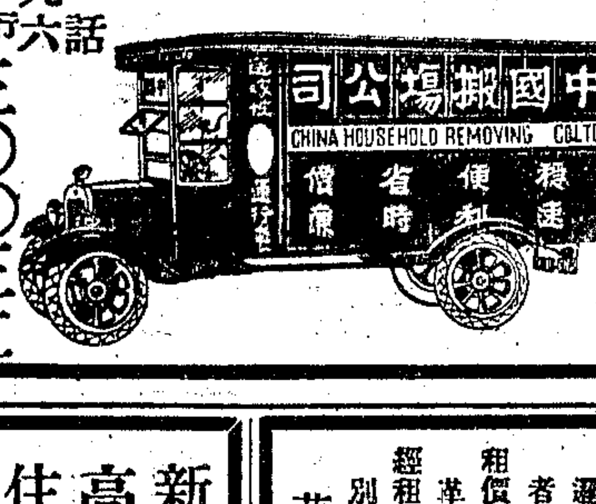


華界閘北一九六電話　總行 南陽橋　分行 北江路

電話　三〇三二七七　六二二二七七　四〇八八五

每時四元　搬夫四名　代拆代裝●●不另取資

## 上海搬場公司

首創第一家

要便利，敏捷，妥當的搬家！祇有用……本公司的：

搬場汽車，外加搬夫四名，不取分文，車租每小時洋四元

總公司漢口路十號（電話）六三一九八
分公司河南路橋堍
大世界西首（電話）六二三九三
東百老滙路（電話）一八八七七
六二二九〇四

## 屋

在靜安寺路小沙渡路角一號，設備新式，三層石庫門，內有現欲共分租，多少請來齊全議，面

## 熱鬧地點市房召租

茲有坐落小東門外東門路三層樓市房二間及鹹瓜街口三層樓市房兩間，純用鋼骨水泥建造，異常堅固，面積寬大，地點非常熱鬧，極合高等商店租用，租金便宜，合意者請速至法租界市路棘斐德路南首一二二號星平公司經租帳房接洽以免向隅　E816

## 馬立師新村　四層樓住宅召租

衛路口新造全水泥四層洋式住宅數十宅，每宅可分租作店舖，不取小租，每月一號房，電燈線，抽水馬桶，約於三月完工，欲租請至威海衛路九江路一號和洋行接洽　E161

## ▲洋房召租

洽愛文義路卅二號卅三號卅四號卅五號，每月租元九十九兩又卅六號卅四號四十一號二十號，每月租金一百二十兩卅二號，愛多亞路廿二號，每月租元二百兩又一號四號德和洋行接洽，九江路一號　不取小租，請至

## ▲新屋召租

茲有卡德路愛文義路口永安里有三間兩廂石庫門一幢，廉價從租，管門人領看，請至四川路二百念二號德和洋行接洽　E9099

## ▲高等號房召租

廣西路二百四十四號三層樓全水泥三開間石庫門，每月租洋四百念元，不取小租，抽水馬桶俱全，欲租請至九江路一號德和洋行接洽　E1954

## ▲高等新街號房召租

老垃圾橋南堍新元坊一號三層樓一開間，月租洋二百元，不取小租，欲租請至九江路一號德和洋行接洽

---

## 新造西式三層住宅召租

◉地址　法租界呂班路蒲柏坊（蒲柏路口）電車由呂班路口下車向南即到

◉式樣　單幢雙幢每層有洋臺及亭子間客室全舖花磚

◉設備　白磁浴缸每層裝面盆便具電燈冷熱水管白漆板牆室板俱全

◉特點　（一）武裝巡捕看弄（二）備公共電話男僕公廁（三）汽車間包車間（四）法公園極近（五）特設管理處

以利居戶

◉租價　小租不收特別克己（四十四兩起）

◉接洽　該坊經租部或北京路煤業銀行二樓本公司電話六四二三九號三興地產公司經租部啟

## 杜美新村新屋召租

杜美路五十二號弄有高尚西式大住宅廿八所每宅有正房六間浴室二間車間廚房僕室均全地點清靜空氣鮮潔衛生設備比衆完全煖汽爐亦裝置適宜爲現代最高尚之西人住宅區即日起租欲定請詢義品銀行

## 靜安別墅　高等洋房召租

地點　前臨靜安寺路大華飯店後接威海衛路中闢二十尺闊私路

環境　沿靜安寺路本別墅市房設有中孚銀行西區分行威海衛路本別墅口設有中社食堂理髮室及高等俱樂部其東有民智中小學西有智仁勇女學對於家庭經濟公餘遊息子女求學均極便利

建築　式分雙間一種均三層樓前有花園後有廚房及汽車間各層均有浴室僕室及小間熱水汀水爐電燈電鈴及工業電暗線均備煤汽管及電話地線亦均預埋門窗均係鋼製全屋均裝白鐵絲紗窗紗門

管理　全部雇有巡捕九名崗位三所日夜巡邏清道夫十二名清除街面及溝壑務使住者得享安寧康健之幸福

租價　計分五級小租及開門費等陋規一律革除

經租　由愛多亞路三十號A華中公司及本別墅管理處辦理　E295

華中營業公司房地產部啟

## 新造高等住宅鋪面召租

地點　亞爾培路西愛咸斯路又甘斯東路轉角

名稱　逸安里・甘村・

式樣　三層樓住宅鋪面寬大四廂光綫

設備　充足冷浴暗管白磁

租價　低廉

接洽　本路四號管門

## 新建二層三層寫字間召租

在寧波路轉角陸續租剩無多房價格外克己不收小租每間自十六兩至卅兩欲租者向該處賬房接洽馬霍路卅號 周耕記經租賬房啟 電話E1639

## 住市房召租 ◉機會難逢◉請君莫失

茲有法租界華成路愼餘里鋼骨水泥三層樓住市房屋租金便宜業已大半出租所空無多如欲租者從速向江西路二百十二號楊昌熾律師事務所接洽電話一八八八八號 愼餘公司啟

## 廠房召租

坐落引翔港[illegible]華路香煙廠隔壁面積一萬餘方煙囱二層樓廠房一百（連煙囱子引擎電燈房機一全租金從廉如合意者請至博物院路三三號顧蘭記接洽 E1767

## 新屋召租

北四川路奧迪安影戲館對面新造三層樓店舖及住宅有屋頂花園抽水馬桶鋼骨建築弄堂寬大欲租者駕臨老靶子路一三七號祥豐公司接洽可也

## 環龍路法國公園對面 花園別墅新屋招租

新造三層西式洋房建築堅固光線充足氣新鮮並裝有冷熱水管白磁浴缸面盆水馬桶自來火管子等一應俱全房租低廉小租概免 愛多亞路三十八號四樓 中和堂地產公司啟

## ▲召租

地豐路地豐里三層樓雙幢住宅抽水馬桶浴間俱全交通便利租金克己不收小租如欲租者向本里管門人領看接洽

## ▲便宜號房分租

北京路浙江路口保康里中弄第一家五百另九號內有寬大樓下統廂房及客堂出租極合字號之用合意者請駕臨面看 庚E968

## 洋式市房及住宅召租

沿愛文義路（派克路東首）新造洋式四十幢交沿牯嶺路洋式四層樓住宅八幢均四層樓市房該屋建築堅固設備新穎抽水馬桶白磁浴缸面盆將竣工冷熱水管及電線等一應俱全住宅極合高尚居戶之用市房極合開設旅社或公寓等之用如欲租者請至北京路三十八號中國實業銀行信託部（電話一八七一九號）接洽或向該處管門人領看亦可此啟 E1163

## 新屋召租

新建西式三層住宅百餘幢市房十三幢各優點如下

- 建築 式樣新穎工程堅固
- 裝修 內裝衛生器具水汀氣帶浴室抽水馬桶應有盡有
- 交通 公共汽車直達門首
- 花園 鋪有草地空氣新鮮
- 地點 海格路大勝胡同

其他 公衛寬暢防護周密尤其餘事備有汽車間以供房客停放汽車之用如合意者請駕臨九江路B二號大利公司經租部接洽為荷

大利公司經租部啟 電話一〇六六一號

## 群賢別墅召租

法租界金神父路打浦橋薛華立路口地段幽雅交通便利近卅一路公共汽車直達門前新造西式單開間三層樓住宅數十幢並有草地內部花磚[illegible]衛生器具電燈火爐一應俱全[illegible]

華記公司經租賬房啟

## 全新結婚禮服出租

天福洋服公司

地址北四川路老靶子路西首二六一號 另備詳章函索即寄

## 亨利禮服 租用

新式男女禮服 有四大特點

（一）過去之榮譽 本號會製國父中山先生衣服

（二）十餘年來王正廷博士介紹見贈「博愛」二字以示褒獎

（三）正式禮服之標準 [illegible]

（四）典禮時着不正式禮服裝人笑大方 [illegible]

此列能使新婚男女之指導 [illegible]

總號南京路西藏路沙遜大廈七號 第一支號 第二支號 第三支號 [illegible]

---

## ▲寫字間招租

南京路虹廟東首女子銀行新屋樓上三層充寬大寫字間出租地點適中交通便利內有足設備新穎如合意者請至本行房產部接洽 上海女子商業儲蓄銀行啟 電話[illegible] 英E2984

## ▲召租

[illegible]一四八號新建二層樓住宅[illegible] 電話[illegible]

## 修德坊 西摩別墅

[illegible]以上兩處地點優越而且租價低廉小租不收合意者請至南京路三五八號本部接洽可也

大陸銀行上海信託部啟 電話六二六七四

## 房產廉售 新建特別精美住宅 召租

[illegible]

## 中華勸工銀行地產部

## 天樂坊新屋召租

▲地點 靜安寺路斜橋中天樂坊

▲種類 兩上兩下石庫門尚有十餘宅

▲房屋 堅固開間寬敞衛生器具設備周至

▲房租 一特別公道小費一概免除

## 新造西式精美住宅召租

- 地點 福煦路（赫德路西首）福煦坊公共汽車電車均可直達
- 式樣 三層樓洋房最新式樣裝修精緻
- 設備 洋磁浴缸每層均裝抽水馬桶衛生器具電線自來火俱全
- 特點 房屋高敞開間一丈五尺深五丈五尺空氣清新光線充足諸君參觀定可滿意
- 租價 租金特別便宜不收小租
- 接洽 南京路德馨里一九八號一大銀公司經租處電話一〇四二八一或福煦坊看門人亦可

## 租界店舖注意

上海租界內店舖擴充或資本少營業短欲示投者請來本報申請信箱第一三五號

---

## 英德法語言日夜學校招生

校址 法租界辣斐德路一千二百八十八號（近拉都路）

[illegible]

## 明德晨校招生

▲光陰是你的資本 ▲明德是你的學校 ▲教員是你的良師 [illegible]

## 日語學會招生

速成科 （時間）下午七一八點

高等科 （開課）五月一日

教授法新穎 ▲報名從速▲ 參攷書豐富 ▲詳章備索▲

北四川路狄思威路

## 個別補習數理英

代數幾何三角物理英文 個別教授不限期早晚隨到隨學補習預備考 [illegible]

## ▲無線電收音機廉售

茲有九成半新四燈收音機一具因物主遠離委託代為廉價出讓連喇叭等只售一百六十五元如有意者請於每日下午五時後至郵政總局後面天潼路清雲里GG二一六號與楊君接洽可也

## ▲打字機汽車

久蒙各界贊許毋待贅述茲以推廣營業 [illegible]

## 賣買

本號創設四十餘年專營各種新舊照相鏡千里鏡打字機縫衣機 [illegible] 虹口●●六百號武昌路A一〇轉角 萬金記謹啟

## 徽章

製造美術徽章 中國最大徽章製造廠 法租界霞飛路八百十號 營業時間上午九時至下午五時 星期日休業 電話三二二六

## 西裝

敵無美廉

| | |
|---|---|
| 絲條胖嗶嘰 | $18.00 |
| 上等胖嗶嘰 | $21.00 |
| 全毛巴勒呢 | $28.00 |
| 灰素法蘭絨 | $24.00 |
| 全毛法蘭絨 | $28.00 |
| 啥味法蘭絨 | $34.00 |
| 全毛細嗶嘰 | $23.00 |
| 絲條薄花呢 | $28.00 |
| 咖啡薄花呢 | $28.00 |
| 軟毛條花呢 | $30.00 |
| 火姆四本呢 | $21.00 |
| 藍法蘭西衣 | $15.50 |
| 咖啡蘭西衣 | $16.50 |
| 厚白嗶嘰褲 | $12.00 |

春夏西裝 存貨如山 特價一月

支店 小西門車站新國民商店 本公司承辦學校大批制服

總店 北四川路虬江路口 國民服裝公司

## 西裝

式樣時式 工作精細 價格低廉

| | |
|---|---|
| 藏青細嗶嘰 | $23.00 |
| 時灰法蘭絨 | $29.00 |
| 灰條啥味呢 | $34.00 |
| 絲條春花呢 | $28.00 |
| 純毛條花呢 | $30.00 |
| 灰素胖別取 | $16.00 |
| 時條巴勒呢 | $28.00 |
| 絲條胖嗶嘰 | $22.00 |
| 棕色花嗶嘰 | $26.00 |
| 嗶嘰學生裝 | $18.00 |

對面新國民商店專做制服童裝

小西門中華路 華一公司

---

## 日本語專科

振華打字專科

濟美氏跳舞專門學校

## ▲教授跳舞及英語

茲有西洋英女士能說華語欲習者請向靜安寺路SUN AVENUE七號接洽 電話32093

## 使你體格健美。上台表演。擔任舞蹈教員。

（十二）種經無僅有的藝術舞蹈本校用一種特殊的方法教授，不論夫人，小姐，小妹妹都可學習成功。這十二種舞蹈可以（一）花神夢想舞（二）西班牙舞（三）健灑西舞（四）舞台物羅斯（五）Tap Dance（六）最新美國式舞（七）蛇形舞（八）白雪狂飛舞（九）蜻蜓舞（十）寶石公主舞（十一）玫瑰花開舞（十二）月[illegible]

## 學舞先導 特聘摩登跳舞專家

[illegible]

## ▲南海名醫

梁均效先生南海世醫 [illegible]

## 接生

世民醫院 老靶子路西首一五七號 內科 小兒科 婦人科 診每日上午九點一十二點 [illegible] 馬浪路四三六號 惠生醫院

## ▲醫學博士雷平

專醫內外各症如肺結核皮膚病花柳病及一切疑難病症以最新科學方法於最短時間內奏效 診所 [illegible] 電話[illegible]

## 又光治療容玉枝醫師

拍診 四川路一八二號

## 周錦華醫生 花柳白濁專科

## 周君錦華

專治花柳各症 橫痃下疳梅毒白濁 瘋[illegible] ○六九一四 [illegible] 取號金二角 上午祗 [illegible]

## 咳

天然療病 [illegible]

---

## 專門 克倫醫院 治療

花柳病生殖器病

以近世新科學治療法 最短期間內完全根治 [illegible]

地址在西藏路遠東飯店對面

## 包好狐臭藥

## 治咳奇效散

委託本埠永安公司代售每瓶售一元二角大盒六元

## 上海平民產科醫院

院址 靜安寺路跑馬廳對面張家浜內第二至四號

電話 三三六九七七 另六一三號

救護車 病重路遠而赤貧者請用電話通知本院派車來接不取分文

## 接生

## 出院接生

不論日夜遠近接生費一律大洋拾元正

住院 分特等・頭等・二等・三等・普通等・普通病房・病房・所有醫藥費完全免收

章程函索即寄 院長俞松筠啟

## 敬謝華秉麾先生治濁妙手

余久患濁皮膚又見紅點打針均無效有友人指點永年路著名內科華老先生延醫病能穩妥且速並能割治花柳一服果然三天後完全斷根感德鳴謝 劉介安 [illegible]

## 上海郵務管理局封發郵件時刻表

| 寄往處所 | 舟車名目 | 日期 | 封發信件時刻 |
|---|---|---|---|
| 長江各埠北洋各埠（除左列各埠） | 輪船 | 每日 | [illegible] |
| 大連 | 火車 | 每日 | [illegible] |
| 威海衛 烟台 | 天津丸 | 卅日 | [illegible] |
| 南洋各埠 | 利生 | 廿九日 | [illegible] |
| 寧波 | [illegible] | 每日（除星期日） | [illegible] |
| 溫州 | [illegible] | 卅日 | [illegible] |
| 福州 | [illegible] | 廿九日 | [illegible] |
| 廈門 汕頭 香港 廣東 | [illegible] | 卅日 | [illegible] |
| 香港 廣東 | [illegible] | 廿九日 | [illegible] |
| 小呂宋 | [illegible] | 廿九日 | [illegible] |
| 香港 南洋群島及澳洲 | [illegible] | 廿九日 | [illegible] |
| 日本 美洲 | [illegible] | 卅日 | [illegible] |
| 日本 香港 南洋群島 星加坡 | [illegible] | 卅日 | [illegible] |
| 德國 亨堡 | [illegible] | 三十日 | [illegible] |
| 日本各埠 | 上海丸 | 五日 | [illegible] |
| 高麗 俄羅斯及歐洲各埠經由西比利亞 | 火車 | 每日 | [illegible] |
| 滬宜航空郵件（南京 蕪湖 安慶 九江 漢口 沙市 宜昌）等埠 | 中國航空公司 | 每日（除星期一） | [illegible] |
| 京平線（徐州 濟南 北平等埠） | 同上 | 每日（除星期日） | [illegible] |
| 江西省 郵路更動表 | 由南部各省轉 | 不通 | |
| 福建省 | 由廣州轉 | 照常 | |
| 甘肅省 | 照常 | 不通 | |

國內外掛號郵件提前三小時封發

## 根治白濁無難處

[illegible] 同春醫院

## 介紹幼科專家徐肖圃醫生

[illegible]

---

## 麥司凱糖菓公司

MASKEY'S CHOCOLATE PALACE

### 今天半價

今天巧格力糖以及各種著名高尚美味糖果一律減售半價

▲愛多亞路大世界下齊天舞臺隔壁 ▲電話一六五六七

## 適意

家庭間利用電器必能得到適意美感以其易於裝置且又清潔便利而經濟

上海電力公司

電話六六三〇一 樣子間 南京路沙遜房子 靜安寺路七二二號 / 新閘路二七二號 [illegible]

## 福記大陸飯店

大減價 照碼七折

啟者本飯店自去年開幕以來荷蒙各界惠顧頗深感佩時在裝修之期內部整頓一新以答雅意[illegible]

電話六一七五五 上海愛多亞路三茅閣橋

## 天德堂 神效丸

來堂診治定價低廉 [illegible]

## 許嘯天講中國文史哲學

新班開始 [illegible] 四川路白保羅路南康里一號

## 小洋一角購食冠生園小茶餅乾

便能點飢果腹實為經濟妙品

逢星期日小洋二角可購一兩包另送一包

# 晨光藝展與中國的繪畫運動

傅莉生

一・四月來的印象
二・現代繪畫的傾向
三・晨光的出品與中國社會生活
四・中國繪畫運動的發展

## 一・四月來的印象

二十年到了四月，我已看過了白鵝畫展、新華畫展、岳崙彫刻個展、蒂賽畫社美展、藝苑第二次美展、及今日所參觀的晨光藝術會第五屆展覽會六個藝術展覽會了、這些展覽會、給了我們一個什麼印象、在中國的藝術運動上、有了怎樣地一個關聯、這是值得我們研究藝術的人考究的、

岳崙彫刻個展所有的作品、在意識方面、自然是莫有一點表現、而在技術方面是供獻了現代彫塑的新穎的傾向、岳崙彫刻個展、在中國是彫塑家的個展先聲、衝破了中國藝術界的一部分的沉悶、這是使我們研究藝術的人非常歡喜的而替中國的藝術前途祝福着、蒂賽畫社展覽會也是中國的圖案畫展覽會的先聲、這對於中國工藝的發展、給了一個很好的象徵、而在其中的吳尙俊一幅廣告宣傳、取材於日人去蒙古墾殖、是非常難得的好作品、而他這傾向、是異樣地給了我們一個激極的宣傳的感覺、對於日本人生了很大的反感、白鵝畫展、新華畫展、藝苑美展、是充分地表示了他們（那些美術家）是爲藝術而藝術、然而在色彩、筆觸、取材、未有特別的變化、依然是與前四五年的美術一般形態一樣、而且有許多作家、反現出了退化的痕跡、例如潘玉良君底作品、在十八年的第一次全國美展會中的作品、是有很濃鬱的情感在流露、這也即是她底作品有生命、而在藝苑展覽會中的作品就莫有生命了、只是色彩和綫條畫成了那樣一個東西而已、汪亞塵君的靜物、也沒有他在個展中的秀麗可愛了、這幾個繪畫展覽會、是非常地顯示了中國的繪畫運動在停頓着、而且是在退化着、可是、今天（四月二十五日）的晨光藝術會第五屆展覽會、給了我們非常好的、開了一個新紀元的現象了、

## 二　現代繪畫的傾向

現代繪畫的傾向、是非常地傾向在民衆方面來了、是非常地傾向在有民族意識的來了、原因是、藝術、並不是藝術家的靈魂的創造、藝術、並不是天才的表現、而藝術更不是大自然的再現、在這些年頭兒、還有主張爲藝術而藝術、那是根本不懂得藝術與人生有很密切的關係而發出這種囈語的、

藝術、它是一民族精神的表現、它是一個時代的社會生活的反映、在歐西各國現在表現人類生活的新原始主義和新寫實主義代替、所以他們底每一幅每一幅作品、都傾向在人類的感情的動源方面來了、一幅畫是有一個人生在裏面、藝術它是發 在人類生活中、所以它底材料、應該取在人類生活中、每一幅畫是應該有一個人生觀的反映了、換句話來講、現代的繪畫、是已經超脫出了大自然的境界中、而走向人類生活去了、

我們根據這樣地一個原則來觀察晨光藝術會第五屆展覽會的作品、我們非常地公認晨光藝術會諸君的作品是不與現時代背道而馳的了、在他們一百零五點的作品中、大多是取材於人類的生活的、

現代世界的畫壇、是傾向在人類生活來了、而我們中國的藝術展覽會只有晨光藝術會是這樣地供獻給我們、這是怎樣地在中國的藝術史上開了一個新紀元、

在這次晨光藝術會的供獻的作品、是非常地反映了中國的社會生活、現代的社會生活、

英士紀念塔　晨光第五屆展覽會出品　鄭兆甲作

## 三　晨光的出品與中國社會生活

中國的社會情勢、現在還是非常紊亂、雖然、軍事期間過了、而是政治的建設時期、

中國現在還是受着帝國主義的欺凌「上海租界地方是充分地表現了他們（帝國主義）底暴力的蓄積、楊秋太君的「虹口所見」、正面畫着一個日本兵守着位、後面即是營房、鐵甲車、這幅畫是此次作品中頗難得的一幅、

中國近幾年、有好些地方有了天災、余再生君的「流離」、楊甘君的「災民」是非常把有了天災地方的民衆的生活苦痛表現了出來的、其他如「流血」、「喚起」、「工人會議」、「黃河曉渡」、「會師鄭州」也是與中國的革命有非常重大的關係、在楊秋太君的「喚起」「羣衆」、而且正表現中國的民族、是一天一天在興起了、黃振中君的「長沙印象」、華後君的「赤色的恐怖」、非常地表現了一九三年和一九三一年紅匪的猖獗和共產的擣亂、其他如徐蘇靈君的「夜曲」、朱應鵬君的「舞女」、曾志良君的「小販」、「農民」、陸小霞君的「賣花」、都是反映了現代的中國社會生活的一般、

在他們的作品內容的傾向、是緊緊地接聯着社會生活、如果以這個展覽來與其他的展覽比較、便覺得如穀華、藝苑「白鵝藝術運動社（林風眠等）」、是非常地落後了、而在晨光諸君的技術、也是非常表現了各個的特長、

## 四　中國繪畫運動的發展

中國的繪畫運動、在過去是非常表現了一個不好的現象、不在作品的意識求進步、而只是在技術的講究、所有的作品、都找不出一點什麼意識出來、只見色彩與線條的痕跡、所以繪畫運動、沒有什麼發展而停滯着、晨光藝術會、這次發了我們這次的展覽會、是誇張了中國繪畫運動、正在發展了、

過去的畫家、如徐悲鴻君的裸體描寫、林風眠君的宗敎表現、王濟遠君汪亞塵君的大自然的再現、都是他們沒有社會生活的經驗、所以只默守在畫室中、以致中國的畫壇、成了一個僵局、而今的晨光諸君都是在革命時代政治工作的同志、所以他們的作品有了新的局面、這正是給了我們一個非常敎訓、美術家是不能離開政治生活、雖然、不人人都要去幹政治生活、而應該對於社會生活、是要冷靜的目光去觀察、方能使繪畫運動不停頓着、

藝術的主潮是傾向在人生來了、爲藝術而藝術的畫家們、倘使你們再不轉變、時代會將你擯棄了、

中國繪畫運動在發展着、已經跳出了象牙之塔了、

中國繪畫運動的發展、晨光藝術會在推動着、

華納公司譽滿環球的名貴出品
頂兒尖兒的五彩歌舞鉅片
百老匯之
銷金窩
"Gold Diggers of Broadway"
顏色與彩虹爭輝
歌舞比鮮花更艷
明日起映於鉅片之府大光明大戲院

永安 先施 公司經售 抱經堂 胃氣散 咳嗽丸

祖傳秘方
抱經堂 胃氣仙丹
專治胃氣・胃阻・反胃・肝氣・心氣・噁酸，氣隔・胃寒・痞積。等症速購
服後莫不立時止痛重者十服斷根每盒二服祇售成本大洋六角

久咳防癆
咳嗽是極普通的病症但是不早醫治久咳傷肺致成肺癆等症危險萬分本堂有鑒於斯特配製咳嗽仙丹以應社會之需要凡一切傷風咳嗽新久乾嗆哮喘氣急痰迷痰厥肺炎肺癆痰紅咯血等症莫不靈驗如神非市上所售之咳嗽藥可同日而語輕者數日重者月餘均能藥到病除請如不信請服後便知每瓶大洋一元

增添經售處 四馬路石路東 味雅酒樓支店

城南通俗影戲院
大東門南小南門北
（日戲）二點半起 （夜戲）七點九點 （價目）四角二角 （日戲）幼童票銅元十五枚 （夜戲）幼童減半
南市電話八百廿號
華劇影片公司最新出品俠義尚武佳片
流芳百世
下期開映火燒紅蓮寺十六集
片已驗許

長江大戲院
院址提籃橋平涼路
電話五〇一〇八
明星影片公司最負盛名之偉大出品空前唯一武俠大電影
◀十五集▶ 名震全滬 火燒紅蓮寺 之巨片
日夜開映 小洋二角 幼童減半 拍聯便宜券每本七張售大洋一元隨時均可通用逢星期六星期日此條停售

九星大戲院
福煦路成都路口
電話三七八一三
今日 下午 三時 五時半 九時一刻
轟動世界全部有聲對白歌舞戀愛巨片
甜的明星 南錫卡洛爾 得意傑作
●派拉蒙公司男女明星十餘人合演●
有香艷的 熱烈的 愛情 有撩動的 春心 情歌 有驚人的 奮鬥 球戰 有男女 同學的 趣史
意中人
Nancy Carroll in Sweetie
春日無聊請借意中人來看意中人是亦人生一樂也
（審定許可）
價目 樓上四角 樓下二角 幼童全票 日夜一律

浙江大戲院
浙江路四馬路南首 電話六三八七九號
開映時間 三時 五時一刻 七時一刻 九時一刻 可以連看
（片已檢許）今天日夜開映（華文說明）
武俠明星 范朋克 得意傑作
俠盜羅賓漢
Douglas Fairbanks in Robin Hood
全十一大本一次映完連日擁擠祈請早臨
明日開映華萊斯皮萊主演滑稽航空愛情鉅片
大鬧天空
Wallace Beery in Now We're in the Air
價目 日二角 四角 六角 夜一律 幼童半票

胃病難愈
胃病一症患者極多胃病種類亦多有胃寒反胃肝氣心氣氣陽胃氣痞積等等發時受痛非發病症雖經後患極大一患此症速購抱經堂胃氣仙丹立能止痛斷根杜絕後患誠非虛語也
每盒大洋六角
代售處施永安先品部四藥路味雅馬樓三馬酒申報館談

# 上海大戲院

北四川路靶子路北　電話四三四二一號

今天日夜開映 (日戲)三時 五時半 (夜戲)九時一刻

全部對白浪漫愛情鉅片

## 草野情侶

最富於活躍性的風騷女明星

瓊克勞馥 新傑作

價目 樓下 小洋五角 樓上 八角 一元 (日夜一律)

# 新東方

北四川路橫浜橋北堍　電話四一一六七

時間 三時 七時 九時

價目 二角 四角 一律小洋 幼童減半

烏發公司空前偉大出品 無上悲壯悽慘熱情無聲鉅片

三大明星 拉斯漢蓀(肉體與情魔及柳弱風狂主角) 娣達巴露(色藝俱佳譽滿全球之女明星) 佛勞理煦(體格健美表情極佳之男明星) 合演傑作

## 靈肉的衝突

HOME COMING　檢查許可　華文說明

霹靂一聲！打破電影界以前所有紀錄！

驚人消息！

是本院開幕以來之第一佳片！

寫精神之苦痛苦似黃連！

寫愛慾之熱烈熱如赤日！

一幕緊張一幕無上悱惻纏綿；

本片前在日本松竹座及上海巴黎大戲院開映時無日不告滿本院不惜重金租得開映為日無多幸勿失交臂

每秒鐘動人心弦異常；哀感頑艷

寫情慾與友愛的衝突入木三分！

寫肉體的痛苦與精神的痛苦細膩無比！

寫兩地相思之情形足使有情人一掬同情之淚！

是一幕一幕都是「血」和「淚」的結晶！

是一本勝過「肉體與情魔」的肉體與情魔！

是一本最合東方民族口味的無上佳片！

# 國民大戲院

乍浦路海寧路　電話四一六一八二

今天開映　時間 三時一刻 五時一刻 七時一刻 九時一刻

今天開映　價目 正廳四角 樓廳六角 幼童減半 日夜一律

## 如意郎

Maurice Chevalier in "The Big Pond"

郎情妾意撼人魂！ 歌聲宛囀撩心緒！

璇宮艷史中之風流天子 希佛萊 風流旖旎香艷膩媚駭世鉅作 是人世間之至寶！

是有情天之驕子！

全部歌唱 全部對白 全部有聲

檢查許可

◉加譯中文字幕隨時插入劇中情事一目瞭然◉

# 卡爾登

靜安寺路派克路口 (電話三三六四一號)

三時 五時半 九時半

# 大光明

靜安寺路一二六號 (電話三三六三七號)

二時半 五時一刻 九時一刻

費時二載歷程一萬四千英里的不朽成績！

請問看過的人們便知是片的名貴了。

請讀各報的評論便知是片的偉大了。

請看活獅子相咬○鉅片畢竟是鉅片

全部徹底有聲對白有功於社會教育的斐洲寫實鉅片

## 人獸奇觀

"TRADER HORN"

獅吼虎嘯

狼鳴猿啼

人生百年祇能看見一次！

凡由電話定座者務請於開映前十分鐘來院取票否則無效

價目 (日戲)一元 一元半 二元 (夜戲)一元半 二元 二元半 檢查許可

# 南京大戲院

愛多亞路五二三號　電話一〇七八二號

今天祇映日戲兩場：日戲三時 五時半

電影皇帝 却爾福雷 最新傑作

(價目照舊) 瑪琳奧薩麗文及華納先生合演 (檢查許可)

## 鳳戀鴉

今夜九時一刻謹以 卓別麟空前傑作 城市之光 貢獻於我海上之觀衆

◉詳情另有廣告◉

# 黃金大戲院

法租界八仙橋 恢復原訂時刻 三時一刻 七時半 九時半 電話一六二六九號

破天荒電影界奇醜頑戇滑稽明星大會串

絕頂滑稽鉅片

## 醜夫妻

加映五彩藝術美化的浪漫歷史短片 埃及皇后

拿有色人種頭顱熱血換來的水陸戰爭鉅片

(此片不示好感於白色人種故經過不少波節幾經審查會許可公映)

明日起映……價目照舊

◉◉戍帷千里 鎗箭交發

## 水戰番蠻

◉◉人馬聲嘶 血肉飛舞

明日起映……提防擁擠

Tim Mccoy in "Sioux Blood" (原名蠻人血)

有色人種腥紅的熱血染上是片的光芒

有色人種鋼鐵的筋骨造成是片的偉大

價目照舊 日夜一律小洋二角 三角 四角 孩童一律小洋二角

胃病難愈

胃病一症患者極多胃病種類亦多有胃寒反胃肝氣心氣氣痞腸胃氣積等等發時受痛非淺病症雖輕後患極大一患此症速購抱經堂胃氣仙丹立能止痛斷根杜絕後患誠非淺鮮也每盒大洋六角代售處先施永安藥品部四馬路味蓴酒樓三馬路

# 社會消息

法將福煦

## 歐戰日記續　顧昂若譯

英軍對此計劃能做夠到何種程度、因爲他的軍事顧問不在、米爾納侯爵對克萊孟梭君提出的這個問題不能即予答復、不過他提議在次日二十六日與英國將軍再召集會議一次、我們因在下午五時在孔碑分散、決定次日上午十一時在杜里會議、

次日三月二十五、海格總指揮在阿白維面交魏根將軍一件公文、他在公文裏聲明他的請求和主張、他的請求目的是要「至少二十師法軍、橫跨沙姆河、在亞眠之西、立刻集中、防禦德軍抄擊英軍」這就等於決定把英軍的抵抗遷移到亞眠之西、他的主張在下面一句裏表示的明明白白、就是「英軍必須且戰且退和掩護海峽各港口」

這是一個嚴重的決定、對於聯軍的利益未能完全保護、對於驚魂未定的英軍的軍心給一新打擊、

危急存亡的時機突然臨頭、兩總司令就遇着各對本國所負的責任、現在不幸而言中、每人所最關心的是保存他的軍隊、因此就向根據地撤退、以此最足以保護其本國的利益、對英軍呢這個方向就是海峽、對法軍呢就是巴黎和法國內部、各以爲這是當務之急、其結果就不免背道而馳、所謂援救鄰軍成爲一種附帶的責任了、

德軍作戰祇有一個目標、聯軍有二個、就是英軍爲港口而戰、法軍爲巴黎而戰、英法兩軍分頭作戰、愈隔愈遠、聯軍司令官趨向於他們軍隊的分離、這就是德軍作戰的主要目標、他們冒着萬險務使聯軍完全分裂、這種事變協約國政府應負大部分的責任、所以他們如不及早積極參與戰事、我們唯有束手待斃、他們必須明白的確定聯軍的利益實爲當務之急、他們必須設立一個統制戰地全軍的機關、以保障共同的利益和指揮聯合的實力、

星期日、三月四日、下午三點鐘、在貝當將軍發出訓令認可他同海格總指分歧的意見之前、我已自動的請見國務總理克萊孟梭君、向他條陳申請注意戰事的進化、我復爲說明應當立即實行的軍事佈置和命令行指揮戰事機關的需要、否則聯軍作戰、準備不充足、設備不完全、指揮又不統一、前途定卜凶多吉少

他接了我的條陳、頭一句話就是「你不是見棄我罷、你、我同海格和貝當是同意了的、我又何能爲力、」

我回答說、「不是、總統先生、我不是見棄你、但是我們各人應當負起自己的責任、且不能再事蹉跎了、這所以我上了這個條陳。」

我是法軍的參謀長、也是法政府的軍事顧問、嚴重的事變層見疊出、慘敗迫在眉捷、我不能袖手旁觀、各人負起他的責任的時機已到、最爲重要的是法政府要了解國務總理克萊孟梭君的愛國熱忱「他的超羣的動作、和他同貝當將軍或海格總指揮歷次的談話、不足爲聯軍維持久長艱難的戰事、要解決這個問題必須即刻設立一指揮機關、完全以指揮聯軍戰事爲唯一的職志、由聯盟國政府公推富有經驗能力及威望卓著充任、佐以適當參謀、且須向協約國政府負責、不如此則聯軍的戰爭終必由力分而弱歸於慘敗

（未完）


虹口大戲院

乍浦路海寧路　電話北一四八

（華文說明）（片已檢許）

今天下午三時五時一刻七時一刻九時一刻開映

滑稽大明星撒眉柯亨主演

四角戀愛

價目　二角　四角　日夜一律　幼童半票

東南大戲院

法華民國路福佑門對角　電話一二六六六

今天日夜開映：日戲三時　五時半　夜戲九時一刻

滑稽名片大會

滑稽大王　羅克　最佳傑作

徽孫子

璇宮艷史主角滑稽　盧別麟　平生得意最佳傑作

呆人呆福

著名滑稽香艷愛情名片

交際大家

價目（日）兩角四角（夜）三角五角　片經檢許

福安大戲院

中華路口　小東門外

今天日夜開映二點四點半八點半

名震全國武俠奇情國產巨片

第十五集

火燒紅蓮寺

優待券贈券一律暫停

明日開映　盧別麟（主演）滑稽大會（另加）登台表演　驚人魔術

價目　小洋二角三角　日夜一律　配奏中國有聲音樂　檢查許可

山西大戲院

海寧路北山西路口（今天開映）電話四五五七六號

武俠大明星丁麥蓋主演

（片經）種族戰爭驚險巨片（審查）

種族戰爭

白刃相接！　赤血齊飛！　屍橫山野！

鬼塞冥府！　觸目驚心！　慘不忍睹！

明天開映　熱女郎克萊拉寶主演浪漫滑稽名片　胭脂虎

時間　三時　七時　九時一刻　價目　小洋　二角　三角　四角

愛普廬影戲院

北四川路海寧路口　電話北三百八十一號

（滬北唯一片佳價廉之有聲電影院）

每日自午后三時至夜十一時連映四次

米曲羅公司出品有聲滑稽偉大熱情名片

曼蘭特萊　漱大傑作

窮親家

"Caught Short"

四角　六角　（兒童減半）

明日換映　哥侖比亞公司大名劇

潛水英雄

Submarine

大明星賈克霍爾脫及陶樂賽李弗合演

百老滙大戲院

提籃橋滙山路　電話五〇三二一五號

今天日夜四場開映

英國海軍部特派員導演

英國全體軍艦加入竭力拍演

海軍戰事危險巨片

秘密艦隊

◉片中有華文說明◉

時間　下午二時一刻　四時二刻　七時　九時一刻　價目　二角　四角　日夜一律

北京大戲院

北京路貴州路口　電話一七四一〇

今明有祗兩天開映（日戲）三時　五時半（夜戲）九時一刻

舉世推崇歌劇泰斗現代第一流藝術家

全部五彩　羅倫士鐵拔脫　徹底美化

應米曲羅公司禮聘初上銀幕驚人傑作

綠林騎子

（檢查許可）

最時髦的滑稽短片之王勞萊．哈台（老搭擋破格配演）

百老滙舞台之花黛亞溫（銀幕上之處女作）

▲熱烈纏綿　羅倫士鐵拔脫在METROPOLITAN OPERA COMPANY每唱十分鐘。酬美金三千元。合華幣一萬餘元。其價值之高貴。可以想見。米曲羅公司藉其雄厚之資力。聘得此君爲是片之主角。劇述一綠林好漢與貴族公主之風流史。緊湊雄壯。足以奪人之魄。溫馨柔膩。尤祗銷魂蝕骨而已。謂之空前。當無愧色。

▲可歌可泣

價目　小洋　日夜一律　四角　六角　九角

優待觀客　並不加價

METRO-GOLDWYN-MAYER PICTURES

星期五映　范朋克曼麗畢馥空前合演傑作　全部對白唯一熱情滑稽浪漫巨片　馴悍記　星期五映

新光大戲院

寧波路新新公司後（即南京路）　電話六四五九〇號

下期開映

福司公司本年份超特的聲白近代生活大愛劇

戴安娜情史

戴安娜是情場的凡派爾在生活上盡情享樂男性

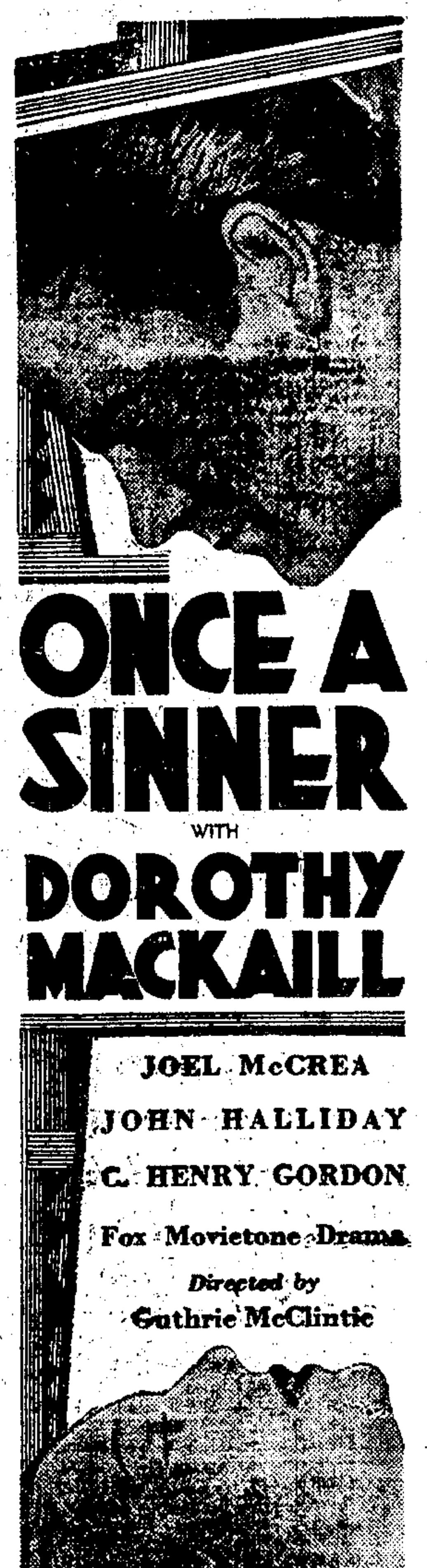


戴安娜是禍水般的美人在生之路傾倒兩地男性

然而她是在愛的追求・她是在追求純摯的愛的男性！

林記　更新舞台

今夜初次開演

四本西遊記

▲有富麗堂皇的像眞佈景。。。。有攷據精確的全新服裝

▲有令人驚奇的電術機關。。。。有悲歡離合的奇趣情節

▲有連環對白的有聲電影。。。。有採用科學的雨後虹霓

▲有狗星賴利的特別表演。。。。有中西合奏的聯彈音樂

七時登場

「靈驗如神」

治咳奇效散

保本堂祖遺仙方用中國王道藥煉配製對於咳嗽如久咳痰咳氣炎之肺吐血成癆等症服之無不驗如神茲爲便利病者起見特託本埠永安公司代售每瓶祇售一元二角大盒六元

上海天津路四川路一百〇四號　益壽堂啓

# 奧迪安大戲院

北四川路第六百號　電話四二五一二號

## 今天日夜開映

熱女郎克萊拉寶女士聲白熱情傑作

# 胡天胡帝

誘冶溫馨
熱情刺戟
非常鉅片

時間　下午三時　五時半　九時一刻　檢定許映

她因意志薄弱色情熱狂一旦身臨銷金窟中理智全泯豪賭縱博恣意淫樂放浪形骸之外幻游太虛之境僅憑一時衝動失身匪人恨遺千古

檢定許映

價目　(日)四角　六角　(夜)六角　八角

---

# 明星大戲院

派克路青島路(新開醬園弄)

最後數天　幸勿錯過

優待觀衆　並不加價

電話三二八九七　時間　下午三時　五時半　九時

價目　小洋三角　五角　七角　日夜一律　兒童二角　三角　四角

## 滑稽大王 羅克 空前偉構

◀全部對白滑稽危險有聲巨片▶

# 捷足先登

(片經檢許)

笑料大本營
危險製造局

HAROLD LLOYD in Feet First

日戲優待券只限五時半通用夜戲優待券停用

下期貢獻　表情深刻　情節動人　最有骨子　有聲名片

## 閑花淚

"Ladies Of Leisure"

◆大明星合演◆

前在光陸新光兩院同時開映票價最低一元備受榮譽本院茲以重金獲得上海第二次開映權！！

---

# 光陸大戲院

◈◈今日最後三場切勿錯過◈◈

## 露絲蔡德頓空前哀艷鉅製

劇情酸楚如薑汁入目淚如泉湧！

# 心上苦獄

Ruth Chatterton in "Unfaithful" with Paul Lukas

## 壓倒一切希世笑片

◈◈准明日開映◈◈

是淫靡巴黎的情慾寶鑑！

是寵嬌妮子的頑皮大觀！

# 色迷巴黎

荒唐！滑稽！諧趣！肉麻！

小情人密茜葛琳在此片中獨當一面

---

# 巴黎大戲院

霞飛路華龍路西　電話三五一一二

檢查許可

## 今天日夜開映

日戲三時　五時半　夜戲九時一刻

人死名留之大明星

## 千面人郎却乃

最後一次祇此一次

暨鉅片「復活」女主角

## 露佩維麗絲

合演印度支那寫實奇情奇景驚人鉅片

「十誡」鉅片女主角埃絲特台亞勞配演

# 東征野史

Lon Chaney, Lupe Velez & Estelle Taylor in "Where East is East"

早臨！

看猩猩攫美人！　看人與虎相搏！

景色天然別緻◉情節悱惻纏綿

有叢林捕虎的寫真！　有母女爭愛的慘史！

合浪漫，憎惡，悲憤，誘惑，戟刺等

組成這一部銀幕創見妙不可言的好影片

君即將緊要公事擱起來觀此片結果一定說值得

前妻之生命，愛女之幸福，試問究竟孰輕孰重？

一碗一碟無不東方化・—是諸君欣賞東方化西片之僅有機會—！

一舉一動莫不藝術化・—是諸君欣賞郎却乃藝術之最後機會—！

舊愛之淚波，新歡之媚波，試問彼將何所捨取？

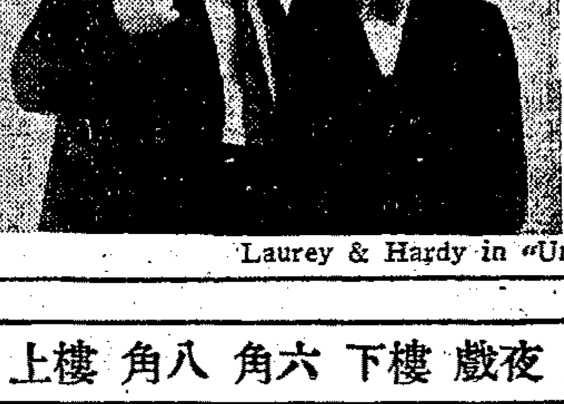

為調劑觀衆情感起見　日夜每場加映

## 勞利與哈台

合演笑斷肚腸滑稽絕構

# 宴客笑史

Laurey & Hardy in "Unacostomed to Public Speaking"

價目：日戲　樓下四角　六角　樓上八角　一元　夜戲　樓下六角　八角　樓上一元　一元半

# 榮記大舞臺男女合演

夜戲價目 花樓 月樓 優廳 一元二角 特廂 特廳 七角 頭廳 五角 二廳 四角 三樓 三角

## 高慶奎 王虎辰

今夜准演 頭本施公案 高慶奎飾施公

今夜准演 頭本施公案 王虎辰飾黃天霸

## 李慧琴 趙君玉

今夜准演 頭本施公案 徐孝貞飾

今夜准演 頭本施公案 許素珍飾

本臺新排前清綠林尚俠文武做唱機關布景連台好戲

# 頭本施公案

今夜初次新演

全劇詳細目錄

十二盜焚棄奔江都
蓮花院九黃納羣盜
張秀花被搶藏密室
施青天連接無頭狀
得奇夢九黃雀七珠
王錦堂夫妻回家鄉
許素琴惻隱救烈女
豪奴奸謀重行朦騙
南北霸天中途相遇
蓮花院計獲十二盜
天霸奮勇行刺縣尊
問姓字留名就是我
澆愁痛飲酒醉被捉
施縣尊義釋貞好漢
濮武剛復不納忠言
定密計夜斬衆盜寇
喬裝私訪清官被囚
天保放箭救弟拿關
部文升調奉旨入京
李七侯保鑣遇惡霸
惡虎村天霸解衆圍
王棟王櫟看出破綻
探莊爭吵弟兒失和
濮武妯娌放火燒莊
滿臺火景烈焰飛騰
場數繁多
各界諸君
務請早光
提早登場

李天成回鄉遇路刼
觀音庵七珠設孟蘭
胡翰章痛罵受災殃
九黃僧擬開羣英會
派公差明查察暗訪
關大膽糾衆搶美婦
惡士豪反目怕老婦
公差巧計探得根源
九黃七珠入銜遺擒
惡虎村聚會四霸天
清官良言勸醒豪俠
脫樊籠恩感女裙欽
受辱氣憤擊鼓鳴宛
黃壯士投順賢有司
天保調和深明大義
恨失策氣走兩霸天
冒險營救義士遇險
素琴畫供代夫領罪
辭差回籍結件同行
濮天雕劫車敵李昆
剝皮聽清官入機關
天鵰天虬不認劫官
交戰喪身三雄絕義
施公天霸火中被困
接排二本更有可觀

# 天蟾舞台

是上海第一家首創男女合演
是上海唯一規模最大的戲院

地址 四馬路雲南路轉角 電話 一三七 另二 一五五 六男

## 五月二號禮拜六夜初次開演

新排十四本封神榜說明書

# 十四本封神榜

梅山上共有七個怪
姜子牙兵進黃河岸
馬將軍領兵求姜尚
表想思紂王親聽見
姜文煥兵閑游魂關
賢夫人殷勸待賓客
狗將軍又變魯成樣
黃老將數子不嚴禁
狗將軍又行反間計
妖姐己冷宮得消息
忽報到叛了魯仁傑
妖姐己盜取社稷圖
吃仙桃鎖住心肝肺

掛獼精惟乎猴稱發
收方相方弼兩將軍
周武王派將攻游魂
大光火不戴綠頭巾
賓將軍堅守四城門
朱子貞一見起淫心
在花園二人假調情
縱容他調戲我夫人
害得他二老動刀兵
用法術顛倒商紂君
立時間眨了魯貴人
社稷圖收了小門人
痛得他滿地只打滾

六妖仙瞞了袁大聖
來妖仍防友軒轅洞
妖姐己終朝哭費全
將姐己又眨冷宮內
偷不足觸草又告燕
貞等到半夜三更後
賓將軍卻巧來看見
魯仁傑百般來解釋
暗地裹獻了游魂關
已往事穩糧都想出
梅山鎖妖深下仙山
女媧娘親來追姐己
霎時間變了猢猻樣

私下山探望雉雞精
朱子貞調戲小狐精
揣形容想思病身纏
尤大夫遂迎魯貴人
賢夫人齊言安軍心
嗟來到微地臥房門
怒轟轟追趕假魯成
寶將軍回家殺夫人
資將軍盡節梅花林
商紂王不知假和真
姜子牙領兵取孟津
愛狐狸飛空逃了生
風雷火燒得成灰燼

金無獸兩國爭田產
因內線六妖封顯爵
魯貴人一見心生計
游魂關上袁告緊急
只說得將士背捨命
賓錦堂迎而來接見
直追到魯家帳府台
魯元帥亦要斬親子
一家人寫國都捐軀
抱住了姐己不肯放
森姐己金殿掛元帥
用法力顛倒袁大聖

見西岐農人讓畔耕
魯仁傑大義諫商君
因叠全相貌像魯成
魯仁傑奉旨去出兵
姜文煥攻打杆勞神
母子們嚇退朱子貞
假魯成一直奔內庭
寶錦堂兩而做證人
牛將軍途中殺魯成
苦哀求要敘蓋恩情
出朝歌稱捐作先行
來仙女勾引猻猴精

姜文煥兵駐遊魂關
渡黃河白魚跳龍舟
定計策魯成關宮禁
雉雞精推蕩六妖怪
魯仁傑兵到遊魂關
葬狗精商議害人計
魯仁傑親自見實榮
兩妖怪二次用義計
朱子貞擒了魯仁傑
妖姐己故意來作離
用法術楊戩收妖怪
假意的殷勤來獻酒

命馬兆黃河借雄兵
興巨浪雲時變澄清
妖姐己錯當有情人
助東征一齊封監軍
寶將軍欺待老元動
朱子貞變了賓夫人
寶將軍怒氣猶未平
被微地拆穿西洋鏡
解朝歌押人天牢門
過紂王罰跪在宮庭
變美人故意引豬精
袁大聖吃得醉薰薰

# 齊天舞臺

徐貫臨別紀念 每天日夜登台演唱二次 日戲二點至六點半 夜戲八點一刻至十一點三刻

# 徐碧雲 貫大元

本台禮聘徐貫二君到申演唱備受社會人士歡迎茲當臨別紀念特煩演唱雙齣好戲

廿九日戲 貫演南陽關 徐演全本虞小翠 廿九夜戲 徐貫合演雙齣好戲 全本甘露寺 全本八大鎚 貫飾王佐 徐反串陸文龍

注意 本台今夜奉送上海棕欖公司香皂香粉牙膏上等化裝物品隨票贈送幸希早光

# 夏令配克影戲院

靜安寺路卡德路口 電話號碼西二一四七

今日三時五時七時九時四次

上海第一高尚華麗之有聲電影院

福斯公司本年最新有聲熱情巨片

諷刺男性崇拜女性之唯一滑稽浪漫名劇

維多麥克倫及數十美麗女星合演

# 惡魔與女性

Victor McLaglen in "A Devil with Women"

（座價）照舊 四角 八角 （日夜一律）（兒童減半）

# 新愛倫大戲院

院址虹口海寧路中 電話北四五二〇號

國歷四月廿七號起連映三日 華僑影片公司出品 中國神化武俠巨片

（時間）三時起 七時起 九時起

# 十九六劍俠

價目 樓上三角 樓下二角 日夜同價 幼童減半 檢查許可

# 武昌大戲院

虹口武昌路東四號 電話四〇七五九號

（時間）日三時 夜七時 九時一刻 （價目）樓上三角 樓下二角 日夜一律

昌明公司出品武俠劍術空前唯一國產大名片

# 火燒平陽城 二集

下期開映 四集火燒紅蓮寺 明星公司出品 檢查許可

# 胃病難愈

胃病一症患者極多胃病種類亦多有胃寒反胃肝氣心氣氣陽胃氣搭積等等發時受痛非淺病症雖輕後患極大一患此症速購抱經堂胃氣仙丹立能止痛斷根杜絕後患誠非虛語也每盒大洋六角代售處先施永安藥品部四馬路味雅酒樓三馬路申報館

# 東海大戲院 EASTERN THEATRE

東熙華德路茂海路十一號（提籃橋下海劇前面）

「片子好有中文說明」「價廉地方最清潔」

每日開映四次 （午）二時起 四時起 （夜）七時起 九時一刻起

（上集）野獸奇觀鉅片（上集）

# 綠林記怪獸

"HEROES OF THE WILD"

日夜一律 樓下小洋兩角 樓上小洋四角 小孩半價 片經檢許